工商晚報

THE KUNG SHEUNG EVENING NEWS

督印及承印：工商日報有限公司
香港灣仔分域街十八號

電話
編輯部：七三〇七〇六
採訪部：七二〇六二七
營業部：七二三四九二
經理部：七三〇七〇八
社長室：七二九三〇七
七二四八五四
三三九七六〇
中區辦事處：三二五四九五 三二一二三八

電報掛號二〇七〇五 郵箱六二七號
新聞紙第八二一七號
出紙兩大張售價壹毫

今日天氣：預測：清勁之東北風，有密雲，部份地區有微雨，午後有陽光。

每日兩大張下午四時出版

油麻地六個警探 被控告非法扣押

四個原告通訊處在大欖涌監獄

【本報訊】油麻地警署一名探目，與五名探員，今晨被四名男子，延聘律師，以非法扣押罪名，用傳票方式，提控於南九龍裁判署。

六名被告，全部否認控罪，法庭定期十一月十六日正式審訊。

本案四名原告人：㈠黃惠康，㈡陳智明，㈢盧國漢，㈣陳佩賢，通訊處俱報稱：由大欖涌監獄轉，被告姓名爲：劉昌華、黎邦元、黃松齡、呂安、曾明、羅桂榮、通訊地址爲油麻地警署，傳票內容，爲指控上述各被告於本年七月卅日，下午五時卅分，在油麻地金漢酒樓門前非法扣押本案各原告兩小時又十分。

荃灣血案醫生重傷護士中毒

兩傷者情況好轉

血案內情複雜警方調查中

【本報訊】荃灣衆安街一二二號二樓西醫王瑞文診所內，昨午十二時許發生一宗內情離奇的血案。醫生王瑞文被人以利剪追刺至鮮血四濺，王負傷逃走時，所穿的西褲已脫落一半，即被絆倒在樓梯間血泊中。不久該診所內，有一名女護士，將大門反鎖，自注射毒針，暈倒在床上。警方聞訊後，招請燒焊工人，將鐵門鑽毀後，才將該護士救出，送往醫院急救。

被人刺傷的醫生王瑞文，四十九歲，與妻子等人住太子道二五×號三樓。該女護士叫任如敏，三十二歲，與丈夫及女兒等人，住荃灣關門口一號C木屋。據說她中毒頗深，至今晨仍昏迷未醒。

政府新聞處今午答覆本報稱：此案男女兩人，目前在醫院中「情況滿意」。

事發的昨天中午，正當停診時間過後不久，鄰人突聽有人呼救，出門觀看時，見王瑞文醫生由診所大門奔出，滿身鮮血，而那把利剪仍不斷刺下，且有人大聲說：「你竟做出咁樣對唔住我嘅事！」

醫生王瑞文流血很多，情況嚴重。司機及護士馮芳，急把他扶下，一面猛吹「銀雞」，一面撥電報警。荃灣警署接到發生血案的消息後，最初派出數名警員前來調查。但不得其門而入。後任如敏的丈夫朱某趕至，一面大呼任的名字，一面拍門，但無反應。於是警方只好僱來幾名燒焊工人，經過二十分鐘後，才將鐵門鑽開。這時警方發覺女護士任如敏，手持一枝注射器，昏迷在手術床上。後來由任的丈夫朱某，把她抱落樓下，由救傷車將她送往醫院急救。

事後據悉：該血案的內情，相當複雜。昏迷的女護士任如敏，其夫朱某在南×染廠任職。他們結婚十二年，已有女兒二名，此外朱的母親也與其同住。任如敏前在內地，曾做過護士。三年前，通過朋友的介紹，到王瑞文醫生診所任護士。因爲這間診所爲新開的，除王醫生一名司機外，照料病人及配藥等一切雜務，均「一腳踢」。

從去年開始，不知如何，任被辭退。據說由於介紹人的求情，結果又收回成命，任照舊在那裏工作。去年任小產時，也是由王醫生治療的，並且將原有的薪金二百五十元，提高到目前的四百元後，王醫生又加請了另一名姓馮的護士。據說自此之後，「麻煩事」更多。

據說在三個月前，曾有人到診所，說了一句很難聽的話，任聽了此話後，立即被激得倒在地上。

前天任如敏又在診所內，與人發生意見。爲了澄清是非，在丈夫的陪同下，任與司機趙雄，一同往太子道找王醫生的太太。但王太却外出不遇。不料到了昨天，竟發生血案。

據說昨天當王瑞文受傷後，曾有人問他：爲何弄出此事，王答：我想炒佢魷魚嗻！不過唔使咁樣做呀！」但眞實原因如何，警方正在調查中。

七百幾宗家庭糾紛

米飯官司

約佔百分之九十

【本報訊】華民政務司署今年第二季仲裁之家庭糾紛共七九〇宗，比前一季六〇九宗爲多。其中三八七宗，移交街坊福利會及有效地處理。

百分之九三案件係由女方投訴，百分之一係由妻侍投訴。百分之九十案件均係投訴沒有足夠維持費。

小評

願夫子有以教之！

——孔誕與教師節感言……

今天是國定的孔子誕辰，也是教師節。爲人師表的，今天去紀念被尊爲萬世師表的孔子誕辰，自然是一件最有意義的事。

可是，香港今日的老師生活情形，恐怕生前祇週遊列國而未曾踏進這個商業社會的孔老夫子，是不會了解的。同時，許多教師亦恪於「君子不出惡言」而不敢多置一詞。今天可趁夫子「來格來饗」的機會，願陳一二，諒不以有辱名教見嫌也。

此間有月入三千元以上的教授，也有月入不足三百元的教授，有月入千餘元的教師，也有月入不及一百元的教師，那就是說，你的弟子，有些是「乘肥馬衣輕裘」，有些是「一簞食，一瓢飲，在陋巷」，前者被譽爲「金飯碗」，後者被稱爲「可恥的待遇」。

金飯碗，不易得，「可恥的待遇」，也無人慷慨解囊，時也乎？命也乎？運也乎？願夫子有以教之！

判坐監三月

獄吏勒索犯人家屬

法官斥被告影响監獄聲譽

【本報訊】一名廿二歲的域多利還押監獄獄吏，涉嫌從獄中帶信出外，向犯人的親友索取款項，今午在中央裁判署希頓法官判處入獄三個月。

雖然被告曾向法庭求情，說他已知道悔恨，並請求法官念其年青而輕判，但法官對被告指出：犯這種罪情非常嚴重，最高可判罰款一千元及入獄一年，因這種罪行足以破壞監獄的規則，尤其是此案案情，有貪污的性質存在，被告也承認他曾到各人的親友家裡去索取款項，如果被告只是替犯人代取，則法庭不會如此判決，但因被告是爲自己去索取，可以影响獄內其他人員的聲譽，僅判處罰款是不合適的，乃判決如上。

被告男子廖貴明，廿二歲，住上水園無牌木屋，是域多利還押監獄第八三九號獄吏，被控約于本月十七日，在域多利還押監獄，未經監獄長許可而帶七封信出獄外，被告認罪。

主控透露案情時指出，本月廿六日上午七時卅分，當被告上班時，在監獄內其他人員面前，被另一名職員搜身，發現被告身上有七張用中文寫的紙條，是由犯人們寫給親友的，字條的內容，均是請他們的親友交款與來人。

反貪污組李君夏幫辦曾因此事前往該監獄接見被告，經警戒後將其拘捕，後被告承認他曾于一名犯人手下接到一信件，並持該信件前往其親友處收過一百元，至本月十七日與十八日間，被告在同一監犯處接到七張字條，這些字條是由該犯人丟于監獄內天井上層的窗口地上的，被告拾到放于袋中。本月廿三日，被告依字條上的地址往見一名女子，並向其索取五十元，但爲該女子所拒絕，被告乃離開，並因此而不知如何是好，故乃欲將字條帶回去給該名犯人，却爲獄中職員所搜到。

開外圍狗 即買即賠

兩男子判罰款

【本報訊】兩宗涉嫌賭外圍狗的主角，今晨被控于銅鑼灣法庭，分別被罰款。

第一宗被告男子譚登，卅五歲，住城皇道某號地下，被控本月廿六日在三村道七十號至七十二號門前開設賭檔，罰款六十元。

主控稱：是時被告在上址門前的私家車房，擺着原子粒收音機，並聲稱即買即賠，警方聞報即趕到現場時，賭客已走光，祇留下被告及其賭檔一個。警方在現場找獲一百二十三元五分另廿二元，拍紙簿、狗經、狗欖、收音機等物，遂將之落案。

第二宗被告簡德，卅二歲，住寶靈頓大石街某號三樓，是經營攤售雪糕的，被控本月廿六日在西灣河街市的新興雪糕檔門前，被罰款六十元。

另一被告麥培康廿九歲，經營魚檔，被控爲賭角，罰廿元。警方在現場找獲狗欖二張，現款十六元一角，拍紙簿原子筆等。

京士拍家庭塑膠廠

發生小火

女店主夢中被燒傷

【本報訊】何文田京士拍道北街第九號今晨發生小火，傷一婦人，幸及時撲熄，未成巨災。

出事地點，爲一家庭式的小型塑膠店，主持人爲張深五十二歲男子及五十歲的女人馮秀，據張深說，走火原因是由于電綫走火。

在火發時，馮秀仍在睡夢中，致燒着其腳邊的一包東西而腳及大腿燒傷，幸張深及時發覺，用麻布袋猛撲兇[illegible]，約十分鐘，後將之救熄，損失約三百元。

新界禾田 晚造睇好

【本報訊】農林漁業管理處長鄧達今日報告：新界的晚造禾稻插秧經於上月底完成，並且禾苗生長情況良好。

據調查所得，在本月份中颱風「艾黛」曾損害了沙田及沙頭角區若干臨海的禾田，大概有四百斗種的禾田受影响。在荃灣的山田中，並發現若干禾田有輕微的稻蟲病情形。

早造禾「花腰仔」穀的價格，依然穩定，平均每担售價三十一元。

一竊匪被捕 判入獄九月

【本報訊】一名男子涉嫌偷竊，今晨被控于北九龍法庭，被判入獄九個月。

被告王結，四十六歲，無職業居無定所，控兩罪。㈠本月廿六日在鴻福街五十一號外偷取剪鉗一把，㈡本月十四日在瓜灣道七號二樓偷竊男子梁鴻手表一只，值二百廿元，被告認罪。

主控稱：本月廿六日晚上八時卅分，被告用紙包着偷來的剪鉗在銀漢街時被捕，並搜獲當票一張。

被告有兩次案底，法官聆訊後乃判被告入獄九個月。

太平洋低氣壓

停留不動

【本報訊】新起的太平洋上一股熱帶低氣壓，現時幾乎停留不動，動向難明。

據本港天文台今午發出之報告稱：太平洋上的一股熱帶低氣壓，今午位於馬尼剌之東約四百八十哩，幾乎停留不動。一股低壓脊，自南越向東北伸展，橫過南中國海之北部及台灣之南，直至琉球。但中國大陸之氣壓仍高。

鄧漢齊被控告案 法庭裁定要答辯

法官諭明日上午繼續聆訊

【本報訊】鄧漢齊律師被其離職女打字員馬佩玲票控，身爲一名嬰孩之父，而忽略其對該嬰孩贍養的責任一案，今午在中央裁判署希士達法官裁定與訟人鄧漢齊，對其所被票控的兩張傳票，需提出答辯。

此案今午開庭時法官除作了上述宣佈外，幷諭令此案於明日上午繼續聆訊，至於是否需續期待明日開庭後再續訊。

依照法例，被告人對控罪提出答辯的方法，通常有三種：㈠被告可以不說任何話；㈡可以不上證人台而向法庭提出答辯；㈢被告可登證人台及經發誓後而向法庭自辯。被告並得召喚證人出庭的其作證。至此案將採取何種方式，明日此案續訊時，將會由辯方大律師貝納祺向法庭透露。

誰言寸草心・報得三春暉

患癌母親冒險剖腹救胎兒

患了肝癌絕症的貧家少婦，當她知道祇有一個多月的生命後，要求醫生剖腹取出未足月的胎兒，以免小生命隨她死亡。現在孩子平安出世了，但那可憐的慈母，却在等候死神的召喚。

【本報台北通訊】這是一件動人心弦的人間悲慘故事，一個懷孕八月的婦人陳蔡多，驚聞患了肝癌絕症，兩月內便要結束生命之後，不願腹中嬰兒，無辜犧牲，要求醫生在她生命結束前，將胎兒取出。

台北市立醫院幾位醫生，終於幫助這位慈母完成了願望，用剖腹辦法，將嬰兒取出，醫院宣佈「母子均安」。

然而這命運悲慘的慈母，能「安」嗎？她已經知道，在兩個月內，生命便要結束，永遠離開她熱愛的丈夫，和親愛的孩子了。人世間再沒有悲慘得過死別生離，但這悲慘的事實，正降臨在他們身上。

丈夫是一個三輪車工人

陳蔡多的丈夫陳玉發，以踏三輪車維持家庭生活，陳蔡多與他婚後曾經生過兩女一男，男孩於不久前夭折了，這一胎是陳的第四胎，想不到在懷孕期間竟然罹了肝癌絕症，陳的丈夫聞悉此一噩耗之後，苦苦哀求陳寶輝醫生挽救他太太的生命。可是肝癌是不治之症，而且懷孕也更加速了陳蔡多的健康，據陳寶輝判斷，陳蔡多的生命將不會超過兩個月就會結束。陳蔡多的丈夫與母親聽到此一死亡的宣判之後，都不禁痛哭失聲！

陳寶輝醫生說：爲了不使陳蔡多增加痛苦，醫生與她的家人都把這項噩耗瞞着她。可是陳蔡多住入市立醫院之後，人一天比一天消瘦，整日嘔吐不已，根本不能飲食，營養完全靠注射葡萄糖等針劑維持，而且她丈夫踏三輪車的收入也非常微薄，在這種情況下，陳蔡多已知道患了肝癌絕症，自己的生命不會延續多久了，可是，一股無法遏阻的母愛似乎在這位病危的婦人心中激盪，三天以前，陳蔡多先將心中的慾望向丈夫及母親提出，希望他們能轉請醫院用剖腹方法，提早使嬰兒出生，以免自己的健康會影响胎兒健康。

剖腹取出不足五磅重嬰兒

陳寶輝說：當陳蔡多的丈夫，將這項要求向他提出時，他曾邀請該院外科主任醫師邱虎文及主治醫師余光裕等會研討，由於陳蔡多罹在懷孕期間染罹肝癌的病例，在全世界所有病例中都是空前未有的，而且根據病情研判，陳蔡多的壽命沒有希望延續兩個月以上，假使等候她懷胎足月生產，已經沒有可能了，因此，與會的全體醫生一致通過，願意爲一條新的生命出生，冒險進行一次剖腹生產手續。

這項冒險而令人懸心的剖腹生產手續，是於昨日上午十時許在市立醫院手術室中進行的，該院內外科及婦產科的全體醫生，當時幾乎全齊集在手術室內，爲幫助陳蔡多達成心願及挽救一條新生命努力，手術大約經過一小時始順利完成，由於病重的陳蔡多失血過多，院方曾向台北市政府社會局提出緊急申請，要了五百CC血輸給陳婦。

當一個體重不足五磅的新生嬰兒自母體中順利拿出時，所有參加手術的醫生都鬆了一口氣。躺在病床上，無神而且面容慘淡的陳蔡多，這時嘴角上也浮起了一絲安慰而且滿足的笑意！

生離死別說不盡淒酸

早生而且先天不足的嬰兒，經醫師們開刀自母體中取出後，就被院方放入該院育嬰室內一隻保溫箱中，據該院婦產科主治醫師余光裕說：該嬰兒沒有黃疸及肝腫等現象，該院將盡一切力量，務使此一嬰兒能夠成長，不讓陳蔡多感到遺憾。

經過開刀生產後的陳蔡多，昨日躺在市立醫院五〇七室內科病房內，顯得非常疲憊無神。

本報記者在市立醫院訪問陳蔡多的丈夫陳玉發。他說：「我傷心極了，但不敢把眼淚流出來。蔡多祇有一個多月的生命，太短促了，我希望在這一個多月內，日夕寸步不離的陪在她身邊，但是不能啊！還有兩個孩子要吃飯，我必須繼續踏三輪車找生活……」說到這裡，眼淚再也忍不住落下來。

記者在醫院病房中看見陳蔡多，她臉色萎黃，微微有點發腫，但是精神還好。護士小姐說：「陳太太，這位記者先生和你談兩句，你願意嗎？」

陳蔡多含笑點頭，但笑得那麼淒酸，記者道：「陳太太，我們可以幫你忙嗎？」

陳蔡多道：「世界上有一種藥可以治愈我的病嗎？我不願死去，因爲這苦命的孩子要娘的。」

記者祇得安慰她說：「有的，醫生會盡力挽救你的生命的。」

陳蔡多又悽然一笑道：「我太奢望了，不過，在這短短的一個多月內，希望多親近我的孩子和我的丈夫。……」

三輪車工友發動捐款

聽說：台北三輪車工會正發動工友們捐點錢，讓陳玉發在這一個多月內，不必踏三輪車找生活，多點時間陪伴妻子，讓他們在死別生離之前，多一點溫暖。

相信每一個讀者，讀完這段悲慘的故事之後，心情也相當沉重，你們同情這不幸的夫婦和不幸的孩子嗎？假如你們也願做善事的，捐點錢的話，本報可以立刻代轉到台北本報辦事處轉送給他們。

（圖爲患了肝癌絕症的孕婦陳蔡多，由台北市立醫院的醫生們用剖腹手術替她取出腹中胎兒。手術後，她的母親將胎兒平安的喜訊告訴她。）

各行業普遍缺人手

招學徒不易

學師期內待遇亦較前提高

【本報訊】本港各行業工人普遍缺乏之，各少廠家，現已自行訓練基本幹材，以補不足，除紡織廠最爲積極外，其他工廠亦相率效尤，並且把訓練期內，生活津貼提高，使受訓練者除膳宿外，個人使用外，還有餘錢作彌補家計之用。最近一家染廠，就特招收技術人員數十名，招考資格，以年在十八歲至廿四歲之男性，而有初中程度者爲合，期內，除預定膳宿訓練外，每月并給予津貼一百七十五元至二百五十元，訓練期滿，即升爲技工或職員，待遇另訂。

又例如：一家紡織廠招練習生，年齡爲十八歲至廿五歲，訓練六個月，期內供膳宿，并月給津貼一百五十元，訓練期滿，可升職加薪。

從上述例子顯示，可見對造就人才方面，已提高待遇許多，在距今一年前，一般招收練習生或學徒，每日給予津貼四元或五元，但祇供宿不供膳，膳費須在津貼內扣除，姑以每日扣除膳費一元五角計，則每日祇得剩下來的，二元五角或三元五角，但現在由於毋須扣除膳費，所給津貼，前後相較，已增加了好幾十元了。

工人不易求，從上述情形可見，無可諱言，工人缺乏的原因，主要是待遇低，謀業者便不感到興趣，他們不願意幹着吃不飽的工作，更不願給待遇低的職業束縛自己。所以，就算急於就業以求解決生活，也不會作饑不擇食的隨便接受僱用，寧可暫時賦閒，使得有足夠時間自由運用去物色適當的職業。

一般工商業機構，如果基於上述情形，所定待遇太低，欲求優秀人才，簡直是不可能的事。這並不是工友自高自大，而是生活程度高漲使然，試問拿到一份薪金，不能養妻活兒，又有甚麼用呢？理由很簡單，資方營業要操奇計贏，勞方又何嘗不要打皮呢？老一套的「賤價勞力」政策，現在已行不通了。別說有技術或其他專長的，不容易羅致，連工人，也不能以太低的代價僱用了。

觀塘沙倉 遷移新址

擴充設備設洗沙灣

【本報訊】政府之觀塘沙倉，不久將遷至現地之二百碼外之新倉。沙倉必須遷移，俾該地能供急需發展此九龍灣東岸工業類之下水道。

觀塘現時之沙倉係設於一九六〇年，以補助紅磡沙倉。當時海沙之需求增加百分三十，平均每月供建造業一萬二千萬方碼。爲適應需要，政府將觀塘沙倉設備擴充，設兩個洗沙灣，其容量共爲三千方立碼。大約三個月左右沙倉便可遷往臨時新址，屆時，應能增加每日產量，因有洗沙灣三個。

目前，本港共有沙倉六個，香港一個，九龍兩個，新界三個。各倉供應公私營造商所用之沙。

美國
積家
濾咀長烟
濾咀潔白高貴
烟味特別香醇
總代理：陳漢深出入口商

數十年 頭痛 斷根特效藥
祛風歸地丸
輕淺頭痛 三二 包斷根
年久頭痛 六五 包 剷絕病根
陳襲晉中醫師監製
發晉堂藥廠總發行
香港英皇道九十三號
電話：七〇四六四四
各大藥行，均有代售
代理普濟堂樑精樂行
九龍廿正藥行總分行

留美驗眼師 伍時濟 主理

驗光不需出聲

學生驗眼配鏡特別優待

伍驗眼師以豐富的經驗，配合最新科學儀器，顧客如欲驗光，可不必出聲，以最快及最準確的方法，並能驗出近視或老花，以及深淺光度，惟有光的有此專門人才，事實證明，並非吹牛，驕顧客不妨一試。

注意保護兒童眼睛

開學之前，做父母的是否注意到孩子們的視力，畢凡時患頭痛，缺乏遊戲興趣，無心學習，成績欠佳等，這都是視力不良所致，亟應注意，加以檢驗，以免損害健康。

光的眼鏡公司
始創於公元一九三〇年
大道中五十九號
電話：弍三二四四二

去年與甘迺迪同車遇險 德州州長大難不死 記者會上看報告書

美國德克薩斯州州長康納利，於本月廿七日在奧斯丁城記者招待會打開一冊「華倫委員會報告書」。康納利於甘迺迪總統被暗殺時曾與美總統乘坐該架汽車。 合衆國際社無綫電傳真

華倫報告書正式發表 刺甘乃屬個人行動
紐約律師蘭尼認為隱瞞事實
詹森下令組織委員會研究保安

【德克薩斯州奧斯丁城廿七日法新社電】詹森總統本日任命一個四人監督委員會，俾查明調查甘迺迪總統被暗殺華倫委員會所提出之建議是否獲得實行。該個監督委員會四個委員（均係由內閣員兼任），係財政部長狄隆，代總檢察長加森巴治，中央情報局局長麥孔尼，及主管國家安全事務總統顧問賓第。詹森總統該項決定，係實行華倫委員會關於應設立該一個委員會所提出建議之第一項。華倫委員會并謂：該個監督委員會，應檢討及監督共同負責保護總統的秘密警察與其他聯邦機關之一切活動。

【華盛頓廿七日路透社電】七人「華倫委員會」本晚報告，年廿四歲自認爲馬克斯主義者之奧斯華德，乃去年十一月廿二日，在達拉斯射殺甘迺迪總統之兇手。該委員會之長篇報告書謂：彼等並無找到證據，以顯示奧斯華德或於十一月廿四日，在達拉斯警署殺死奧斯華德之兇手魯比，與任何行刺總統之陰謀有關。奧斯華德單獨行動，在其受僱之達拉斯學校圖書庫六樓之窗戶，向總統之汽車發射三槍。以奧斯華德之經驗，渠足以使用其後在該大厦六樓發現之義大利製步槍，射殺總統。達拉斯警署對奧斯華德之保安措施，不甚完善。奧斯華德在行刺後八十分鐘被捕，卅五分鐘前，渠又殺死警官狄必特。當警署接獲有人威脅奧斯華德性命之消息時，警方並無禁止記者進入警署之地下室，此種保安措施之不完善，導致奧斯華德之死亡。

該報告書謂：彼等並無證據顯示，奧斯華德，被任何外國政府僱用，說服或鼓勵去刺殺甘迺迪總統，亦無發現奧斯華德與魯比，有直接或間接之關係。

【紐約廿七日法新社電】與前總統甘迺迪之弟，最近辭去總檢察長職務之羅拔甘迺迪今晚稱：渠對有關其兄長被殺之華倫委員會報告書，感到「完全滿意」。渠告記者招待會稱：渠不擬閱看該報告全文，但其主要內容渠已獲悉。

【倫敦廿七日法新社電】紐約律師蘭尼，渠係指一個委員會以証明奧斯華德不可能謀殺甘迺迪者，今晚指摘華倫委員會企圖隱瞞其在調查謀殺案中的事實。蘭尼之指摘係於今日華倫委員會報告書發表後提出。該項指摘由英國哲學家羅素冠以「誰殺死甘迺迪」一文，而在英國發行。蘭尼稱：「我們的爭論是，美國華倫委員會之組織，是要阻止真對之公開。它的目的不是去發現它們，而是盡力去隱瞞它們」。蘭尼之委員會並發表一篇羅素的評論。羅素稱：「我們曾見到修改過的醫學証據，三份官方有關謀殺的自相矛盾的文件，在達拉斯警察狄必特被射殺前廿分鐘，即有奧斯華德係狄必特之謀殺者之傳閱文件，另有一份達拉斯當局杜撰之報告書目。擊者輕視那些謊言的冊子，那是一串歪曲與偽造的証據。」該些事實，已由蘭尼先生調查獲得。

【華盛頓廿七日美聯社電】魯比表示：他之所以要射殺奧斯華德，是想省去甘迺迪夫人再返回達拉斯參予其丈夫被謀殺之審訊的那種折磨。該位五十三歲達拉斯夜總會老闆告華倫委員會稱：「我深感到人們對我們可愛的總統有所負責」。魯比曾在測謊機上堅持其殺死奧斯華德係單獨行動者，渠堅持稱：「我所做的，是根據明此一真理」。華倫報告書稱：該委員會不發現魯比曾與任何共黨、黑社會罪惡份子或與奧斯華德有串謀之証據，該委員會稱：「魯比在十一月廿四日的行動所應受責的，他是單獨行動以射殺奧斯華德。」

奧斯華德之母 費了一夜時間 閱讀華倫報告

【瓦司堡廿八日合衆國際社電】奧斯華德夫人昨日稱：華倫委員會報告書未能証實她的兒子奧斯華德殺死甘迺迪總統。她說：「並無証據」。該位五十七歲，頭髮斑白的奧斯華德夫人稱：她曾費了一夜的時間閱讀該份廿九萬五千字的報告書，她拒絕表示：她是否事先讀過報告書。

曼斯菲爾發表談話 美機驅追共機 實係最好策略
促美支持阮慶使南越獲得安定

【華盛頓廿七日美聯社電】據參院領袖曼斯菲爾宣稱：暗殺前南越總統吳廷琰之行動，係損害該國穩定局勢之一項錯誤。曼斯菲爾謂：「余認爲吳廷琰係使到南越獲得穩定及保持該國自由與獨立之唯一希望人物。」該參院多數黨領袖發表錄電與電視談話，謂：「自吳氏於去年十一月被暗殺以來，吾人在南越已有兩次政變。吾人獲得其他政變，但余認爲吾人在現任南越總理阮慶，及觀察能否做到若干事情使該國獲得安定。」曼斯菲爾係政府在參院之發言人，但渠常常批評美國在南越之政策。據曼斯菲爾宣稱：渠贊同據傳向美國飛行員所發出之訓令，授權彼等越過北越或中共邊界追擊任何共黨飛機，如果該等共機襲擊美國船艦的話。曼斯菲爾并謂：關於向美國在東南亞公約組織各盟國設法獲得援助所作之努力，係毫無用處。據稱：「此係一項全無可能之事。作爲東南亞公約組織簽字國之一，余從未有多大相信該個組織。余認爲該條約不過係一項紙上條約，余認爲并無若何可能性。」

【華盛頓廿七日法新社電】參院民主黨領袖曼斯菲爾本日宣稱：渠希望調查甘迺迪總統被暗殺華倫報告書，向國會所提出之各項建議，將「儘速付諸實施」。該華倫報告書強調說明採取「新的方法」，俾保護美國總統生命時，應遵循何等步驟，亦需要制定新的法律。曼斯菲爾本日告知各報記者，謂「國會應適當的考慮所提出之各項建議，並應繼續開會，俾實行該等建議」。

曼斯菲爾又說 法對東南亞建議 美國應予以考慮

【華盛頓廿八日合衆國際社電】美國參議院多數黨領袖曼斯菲爾星期日稱：不論國務院對於法國總統戴高樂解決東南亞局勢之建議如何不合胃口，但美國應該予以考慮。出現於電視「問題與答案」節目時，曼斯菲爾稱：「當法國總統戴高樂提出謀求解決整個東南亞局勢之建議時……此建議應該受到考慮。余對戴高樂所提出之各項建議不覺厭煩，但吾人之國務院自動表示厭惡。現時，戴高樂或已略有所得亦或未有所得。但倘吾人考慮戴氏之建議，吾人亦無損失，因東南亞是一個困難地區，而吾人於該區因有物資及有一萬八千名美國人之更重要關係，故有極大關連。」

曼斯菲爾強調渠並不一定同意戴高樂之越南中立化建議。渠稱：「以余所見，吾人在越南，在南越之主要工作，乃維持該國完整，設法給與其若干穩定及持久不變之國防，余以爲吾人應爲之事……是察看是否有不能獲得使東埔寨人與南越人對於彼等邊界可能達成協議之地方。余以爲吾人應加強防禦，以提防人力與物資沿通過寮國之胡志明隱道滲入。余並以爲吾人應確實有充份之海軍巡邏隊以提防此等人力與物資之從海道運來……但主要工作是設法使該國安定，給以該國人民若干希望。因彼等自一九三九年以來，已處於戰亂之中。」

曼斯菲爾稱：此答案不是更多之美國軍事顧問。渠稱：「南越國內已有國軍二十五萬人。余意以爲將此等南越國軍調離西貢及其他地方，並使彼等保衛其自己國家，畢竟，南越戰爭是彼等之戰爭。」

渠稱：「吾人現時相信以聯合國代替美國在南越職責之臆說，之在南越，而意向不是北進亦不是退出，而是盡吾人所能以協助越南人，協助彼等獲致一種彼等倘欲生存所必需之安定。」但渠並未排除將來有一種談判解決之可能性。

當渠被詢問「吾人是否於現時尋求與共黨談判，是否意料西方在目前將會使共黨於談判中有利」時，曼斯菲爾答稱：「當然，此將使共黨有利。余之所以反對於此時談判者以此，但除此以外，其理由在於吾人而論，因倘欲進行談判，吾人必須從一種實力地位上談判。」

中共色厲內荏 再度抨擊美國

【巴黎廿七日法新社電】此間收聽新華社廣播稱：中共「外長」陳毅，本日評論東京灣「第二次事件」時，警告美國要「停止玩火」，不然將「對其危險的嘗試付出慘重的代價」。渠係答覆北越外長春水致送日內瓦會議聯合主席與參加國之函件。該覆文稱：中共政權希望所有愛好和平的國家與北越在一起，「阻抑美國在中南半島擴大戰火的企圖」。渠又稱：「中國政府與人民完全同意並堅決支持越南民主共和國政府此一正確的立場。」

【東京廿八日美聯社電】在傳出在越南海岸外活動之美國部隊據傳擊毀可能襲擊彼等的任何共機之消息後，中共與北越於星期日均抨擊美國。

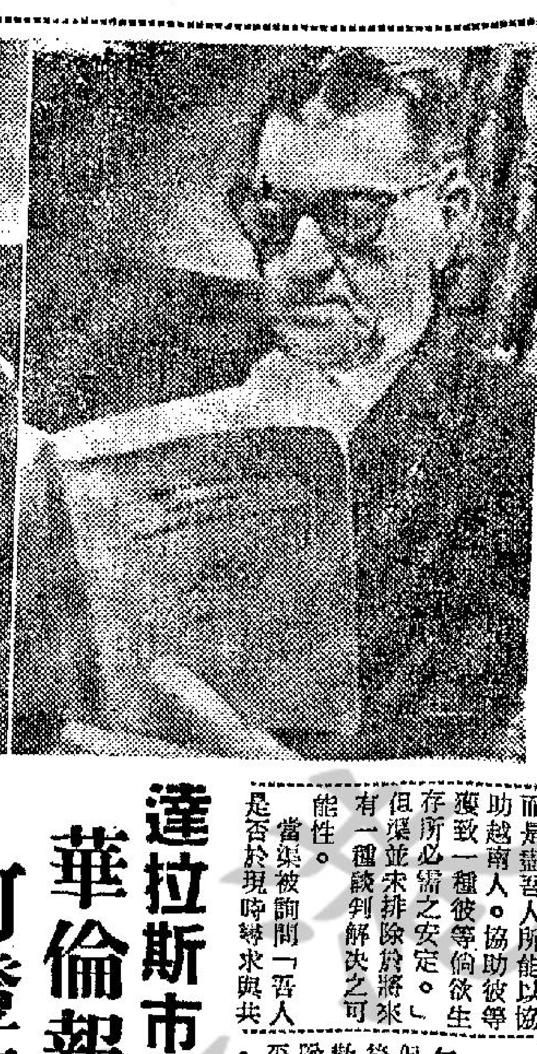

世運選手偷旗 遭日衛兵拘捕
日警選手購有保險

【東京廿七日法新社電】代表奧林匹克村之衛兵，於昨晚捕獲兩個外國運動員，該兩運動員曾設法盜取在該村中央廣場所懸掛之「奧林匹克旗」一面，以作紀念物。該兩個盜竊者之一，立即被捕，另一個人亦於較後被捕。但警察方面未有透露該盜竊者之姓名或其所屬之國籍。彼等經查證以後，被申斥後經已獲釋。彼等向警察承認彼等意欲將該面奧林匹克旗取回家中作爲一項「紀念物」。

【東京廿七日路透社電】據東京奧林匹克籌備委員會發言人宣佈：該籌委員會經已替在東京世運村居住之所有運動員及職員各購買人壽保險一百萬日元（約一千英鎊）。該項保險（包括八千名日本及外國運動員與職員）之使到該籌委會耗費二八〇、〇〇〇日元（約二八〇英鎊）。

【東京廿七日法新社電】世運會之籌備委員會本日宣佈：參加東京世運會之開幕禮運動員及職員，將不准攜帶攝影機入場。該項決定係在國際奧林匹克委員會主席布倫達治，於今晨關於此事致函與該籌委會之後所採取者。

南非音樂節 六人被謀殺

【約翰尼斯堡廿七日路透社電】警方稱：在距此間約十五哩之非洲人市鎮蘇威托運動場今日舉行之爵士音樂節當中，有六名男子被謀殺，四名婦人被非法毆打，並約有卅八人被刺傷。所有受害者皆非洲人。

南越歸仁示威 軍隊被迫開槍 結果五人死亡

【西貢廿八日路透社電】據稱：昨日在歸仁地方，群衆中有人曾向軍隊開槍，而在保安隊向群衆潑火之後，有五人死亡。稍後，群衆曾襲擊該地電台，軍隊曾馳至驅散示威者。歸仁已宣佈戒嚴，特別增援部隊已開進市區，據昨晚報導稱：局勢仍屬平靜，歸仁於上月底曾發生天主教徒暴動，上週並有學生示威者佔據電台。

南越美機出動 救出60名人質

【南越邦美蜀廿七日美聯社電】美國陸軍直昇機五十架及美軍部隊，於星期日似已粉碎南越叛亂部落之抵抗，從叛黨主要營地中，救出六十名南越人質。該項進展並非意味山區叛變已成過去。據該等南越俘虜之獲得救回，誠足以削弱武裝部落之討價還價力量，並使過去一週之極度緊張情勢，爲之突然解除。現有可能自叛黨作某種談判解決之甚高希望。

達拉斯市長表示 華倫報告書發表 可澄清不利宣傳
認爲甘迺迪被刺與右派無關

圖片說明：圖爲美國德克薩斯州達拉斯市長雲松（圖左）及前任市長加培爾，於本月廿七日閱讀「華倫委員會報告書」之情形。雲松謂：公開發表該項報告書，可答覆該市在甘迺迪總統被暗殺後所接受之不利的宣傳。加培爾於暗殺案發生時曾任達拉斯市長，渠謂：渠充份同意關於右派人士不應受到咎責之意見。該項報告書，經於本月廿七日下午時三十分（格林威治時間）公開予以發表。（合衆國際社無綫電傳真）

亞展最佳男配角 菲律賓男星槍擊製片人

【馬尼剌廿八日合衆國際社電】據警察宣稱：一九六〇年亞洲影展最佳男配角沙爾瓦多，於星期日將一個菲律賓製片商開槍擊至重傷。警察謂：沙爾瓦多（年卅五歲）及該製片商康棠，均係菲律賓人，對於使用該演員曾由康氏所主持菲律賓製片公司所租用一架汽車俾拍攝一部影片的問題，曾發生爭執。據警察宣稱：沙爾瓦多力謂：康棠爾係於彼等爭奪該個受害人之手槍時被開槍將其擊傷。

羅素秘書認爲 報告書不完全

合衆國際社無綫電傳真

英國哲學家羅素之秘書斯蘇曼（圖左），於本月廿七日在倫敦告知記者招待會，謂華倫報告書係一份「不完全之文件」。圖右爲羅素和平基金會主任法萊。

印尼被俘傘兵 昨在柔佛受審

【柔佛邦廿八日合衆國際社電】廿名印尼傘兵，其中有一名係女人，於昨日在此間法庭上，根據馬來西亞內部安全法受審。彼等可能被判死刑。該批包括六名馬來西亞人的被告，被控以攜帶武器，彈藥及爆炸品侵入保安地區及與武裝人員勾結。本週初被控以相同之罪名的另十名印尼與馬來西亞人，亦曾於上星期六中提及。該位女傘兵係十九歲的李波香（譯音）。該卅名被告將於本星期六再受審。

【吉隆坡廿八日合衆國際社電】據政府發言人於星期日宣稱：馬來西亞與泰國關於採取行動俾對付邊界共黨恐怖份子所舉行之會談，將於星期四在曼谷開始舉行。

賓第抵達東京 加強美日合作

【東京廿八日美聯社電】美國助理國務卿賓第於本日抵達此間時稱：「渠希望進一步增強美國與日本間密切與高度互惠的關係」。賓第將在此間逗留三天，與日本政府官員、商人及政治領袖晤談。渠將於星期四飛往漢城，與南韓政府官員會談。

新聞鼻

·陳再思·

刺甘案揭曉

去年十一月，甘迺迪總統被刺之後，詹森總統下令由大法官華倫領導組成了一個「華倫委員會」，專門調查刺甘案的種種有關事項。經過將近一年的詳細調查，昨天正式發表了報告書，結論是：奧斯華德是兇手，刺殺總統乃係其個人行動，并無其他政治背景，魯比刺死奧斯華德，則與刺總統案無關。向該委員會作證的人，先後有五百五十二人，包括甘迺迪之夫人，與奧斯華德之夫人等。在報告書中，分析了兇手殺人的動機是：（一）對政府憤怒，（二）對環境不滿，（三）對社會仇視。

刺甘案發生之後，曾經有種種不同的推測。有的說是右派激烈份子所爲；有的說是國際共黨的陰謀；有的說是私人的恩怨；蘇聯更挑撥說是美國德州的石油商人所唆使。至今始真相大白，甘迺迪不幸是死於一個心理變態的神經系統有毛病的人之手，壯志未酬，竟罹此厄難。惜哉！

毛俄鬥爭惡化

毛俄鬥爭有繼續惡化與擴大之勢。近日最具體的表演有二。一是蘇聯準備於十二月召開的共黨廿六國大會，有延期舉行或冲淡對中共敵對之現象，原因是中共巧妙地運用了北韓充當工具，向蘇聯强硬表示，不惜與莫斯科斷絕關係以支持中共，同時南共、義共、法國，亦不贊成老克採取過激手段對付毛帮。而更主要的是蘇聯邀請的廿六國中，同意參加的僅祇有十一國，不足以控制中共，因此蘇俄可能表示讓步了。另一樁則是關於香港與澳門的。在前天舉行的莫斯科共黨青年大會中，蘇聯和錫蘭提出了「讓香港澳門獨立」的決議案。中共表示此乃侵害「國家主權」，堅決反對，同時聲言將在「適當時候收回澳門香港」。數月以前，蘇聯的眞理報，即曾經諷刺中共不敢收回香港澳門，并嘲笑她與帝國主義爲伍，自己殖民地不能解決，還要侈談「世界革命」。塔斯社記者，并把香港描寫成人間地獄。現在看來，蘇聯是想用香港澳門兩地，挑撥中共與西方國家衝突。中共如隱忍不言，則失掉「革命立場」。如眞的提出，則恰好中其奸計。如今她說：「適當時期收回」，這是應付蘇聯的話，事實上，中共對港澳是既不敢收回，亦不願收回的。不敢收回者，怕與英葡乃至整個自由世界直接衝突也。不願收回者，想利用港澳搜集情報，賺取外滙，製造宣傳，并利用爲與西方接觸活動之跳板也。

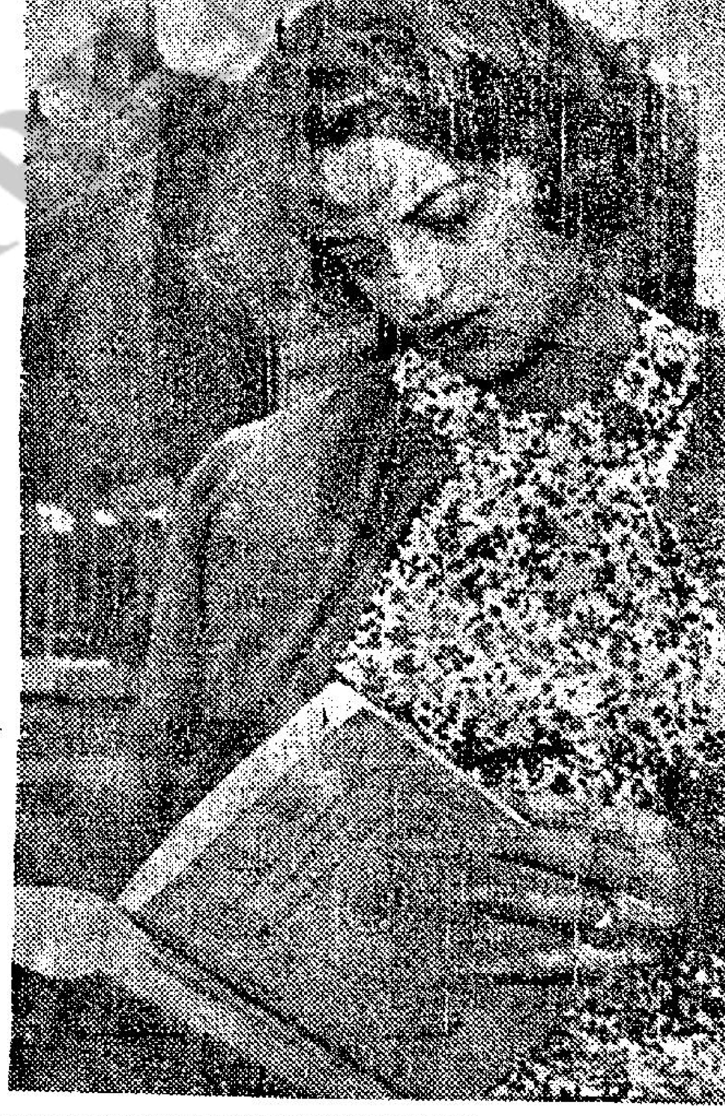

美女立在街頭閱讀華倫報告書

圖爲美國新澤西州之蘇藍森小姐，於本月廿七日在華倫委員會報告書發表之後不久立在紐約聯合國大厦門前翻閱華倫委員會所發表長八八八頁之報告書情形。 合衆國際社無綫電傳真

英國輿論認爲 安妮公主如結婚 最好嫁瑞典儲君

【斯德哥爾摩廿七日路透社電】英國「快報」本日將英國安妮公主的名字與瑞典儲君加斯杜夫聯在一起。該報稱：「加斯杜夫身旁有一位像安妮這樣的皇后，那是最理想的事情」。該份銷路良好的報紙在一篇文章中稱：「愛好君主統治的英國人，有一個高級皇室人員結婚的美夢，那就是十四歲的英國安妮公主與十八歲的瑞典儲君加斯杜夫的婚禮」。該報稱：伊利沙白女王自己「當她由她的舅舅蒙巴頓介紹與菲臘親王認識時，並不比現在的安妮公主年長多少」。

印饑民糧荒示威 四人遭警察槍殺

【新德里廿八日合衆國際社電】據此間接獲之消息稱：自上星期五以來在由於印度反政府示威運動中，經已有四人被警察開槍擊斃。據悉：當警察於星期五向比哈爾省基斯山干治鎮一座示威運動之暴徒開火射擊時，有兩人被擊斃及十人受傷。暴民曾衝入該地方官辦公室之內及將用具搗毀。另悉：另有兩人於星期五及星期六在該等暴民劫掠糧倉時曾在梅案爾省比拉里鎮被警察所擊斃。該省政府經已由邦加爾將三百名武裝警察調往比拉里鎮。據來自該地區之消息稱：該鎮及鄰近地區之局勢「異常緊張」。

羅馬尼亞頭目 經蘇前往大陸

【莫斯科廿七日美聯社電】羅馬尼亞總理毛里爾於前往中共途中，星期日在此逗留並與總理克魯契夫會晤。此一事增加對於羅馬尼亞總理可能設法在北平調停蘇聯與中共糾紛之臆測。蘇聯塔斯社稱：克魯契夫設宴歡迎毛里爾與羅馬尼亞代表團，彼等現正前往北平慶祝中共建國十五週年紀念。爲中共以一種來自或不來之邀請所輕蔑之蘇聯現正派遣一比較低級代表團前往北平。

蘇卡諾明日 可能赴蘇俄

【維也納廿八日合衆國際社電】星期日在此間接受割除腎石手術之印尼總統蘇卡諾，或將於星期二晨離此前往訪問莫斯科。消息靈通人士稱：奧國官員已向蘇卡諾表示，因禮節上之理由，蘇卡諾應於泰國王伉儷星期二晨抵此之前離開本市。按：泰國與印尼間之關係目前緊張。蘇卡諾預定於十月五日抵達開羅，出席不加盟國家會議。

中共不自量力 謂支持東埔寨

【東京廿七日美聯社電】中共「主席」劉少奇，昨晚向東埔寨元首錫漢諾克保証，如果東埔寨受外國攻擊，中共將予以支援。該項中共再次的誓諾，係在北平招待錫漢諾克之宴會上發表者。此間從新華社之廣播中，收聽得劉少奇之談話，東埔寨曾指摘南越的軍隊侵犯其邊境，以威脅其獨立。錫漢諾克係於昨日抵北平，參加中共之十五週年「國慶」。

【金邊廿七日法新社電】東埔寨外長山巴斯本日特別接見法新社記者發稱：南越刻正以戰爭威脅渠之國家。山巴斯並稱：「南越報紙及電台，經已對東埔寨發動一項抨擊及人身攻擊要求未經吾國同意而進攻。余對侵略吾人和平與中立國家之一切心理情況，經已集合起來」。該部長將於明日由此間啟程前往開羅，俾參加不加盟國家會議。渠引述西貢各報所發表之言論，要求對東埔寨採取行動，因其成爲庇護越共游擊隊之基地。山巴斯並指摘南越需要將戰事擴展至東埔寨，並涉美國與聯合國在內，以實現轉移對「嚴重的內部困難」之視線。渠於結論時並謂：「東埔寨已準備擊退一切侵略行動，及無論是否獲得聯合國之援助，自衛至最後一人。」

華倫報告書指出： 奧斯華德站在六樓槍殺總統
有人目擊奧氏開槍

【華盛頓廿七日美聯社電】在去年十一月內一使人永不忘記之星期五之正午時刻，一樁悲劇之角色均已各就預定位置。當甘迺迪與其夫人飛抵達拉斯市在洛機場歸途之旁行道接受該市市民之歡呼時，有人看及奧斯華德於大致相同之時間在該市德克薩斯州教科書倉庫大樓六樓，手持一塊夾有書籍定單（各單根本未曾填寫字）之木板。

其同事紀文斯詢問：「午餐時候已近，君下樓否？」

奧斯華德答：「余不擬下去。君下去時，乞將電梯之門關好」。

紀氏謂：「好」。

華倫委員會之報告書於今日透露：此爲該處出現槍聲前有人見及奧斯華德之最後一次。槍聲時，則有人目擊一名容貌與奧斯華德相合之男子，將一管步槍伸出該大樓六樓窗外。

華倫委員會報告書共八百八十八頁，對甘迺迪生前最後一小時有最新詳細描繪。

甘氏之座駕機於當日最初陰霾蔽空轉而放晴之下在上午十一時四十分降落達拉斯之洛佛機場。

車隊於上午十一時五十分駛出機場，甘氏在其身子坐於所特別設計之一九六一年林肯式汽車（車篷可以收摺）後座右方，甘氏之夫人坐其左邊。特務克勒曼坐於司機格里爾身旁，曾命司機將車子之軟膠篷收起，因白宮助理奧唐尼爾曾告克氏：「如果天色開朗，並不下雨，則可將車篷收起」。

華倫委員會報告書稱：「此篷非槍彈不入，無抗彈作用」。

車隊進至豪大頓街與榆樹街之交叉口（其時德州教科書倉庫大樓經已在望）時，另一特務人員揭布勞一望該大樓頂之電鐘，時間爲十二時卅分。

華倫委員會報告稱：「數秒鐘後，即聞槍擊迅速連作。」

在德州教科書倉庫六樓附近，多人見有一管步槍或至少曾見一金屬長物自該樓宇第六樓伸出窗外。目擊者之一爲四十五歲男子布里安，係在隔街與該大樓正對之地觀看車隊經過，彼後曾迅速將所見報告警方。當晚，布氏在警署認人，於一排人中指出奧斯華德與在該大樓六樓窗口開槍者之像最爲近似。

布里安等候甘迺迪車隊到達佇觀之處時，曾與該大樓一望，見一男子在六樓東南角窗口出沒兩次，車隊駛經轉角時，彼即聞見巨響，最初以爲該大樓上有爆竹下擲，舉頭一望，則睹先前所見之男子正在爲最後一槍從容描準。

特務員克里入該大樓時，特魯里稱：「余爲此倉庫之經理，請隨余一觀究竟。」

其時，該大樓兩電梯正在開用中，其一男子兩人奔至二樓，見一男子站於通向膳所之門之另一方。貝克拔槍，命該男子上前，並問特氏：「其人是否在此處服務？」特氏答：「是」。此男子即奧斯華德。當時未曾作聲，獲放行後，該倉庫之女職員管理人雷德太太見彼向樓前之梯口行去。

雷太太稱：伊在奧斯華德經其身旁之時稱：「總統遭人開槍，也許未曾受害。」奧斯華德對雷太太所懷希望如何，答話不得而知，係在嘴嚼而胃中繼續前行。

在德州文市（與達拉斯市相距千英里），奧斯華德之妻瑪麗娜，適在與予女租住之地彭恩太太家中觀看電視，彭恩太太奔告有人自奧斯華德工作之樓宇向甘迺迪開槍。

瑪麗娜曾告華倫委員會稱：「當時余之心情沉重，乃步至車房一觀余夫之步槍是否仍在，及見裹槍之毯仍在，曾不禁口頌『多謝上帝！』」瑪麗娜以爲其夫之步槍仍被包在毯內，實則想法錯誤。

如刊廣告 請電七三〇七〇八

因興建新碼頭延阻

把國粹帶到全球去！

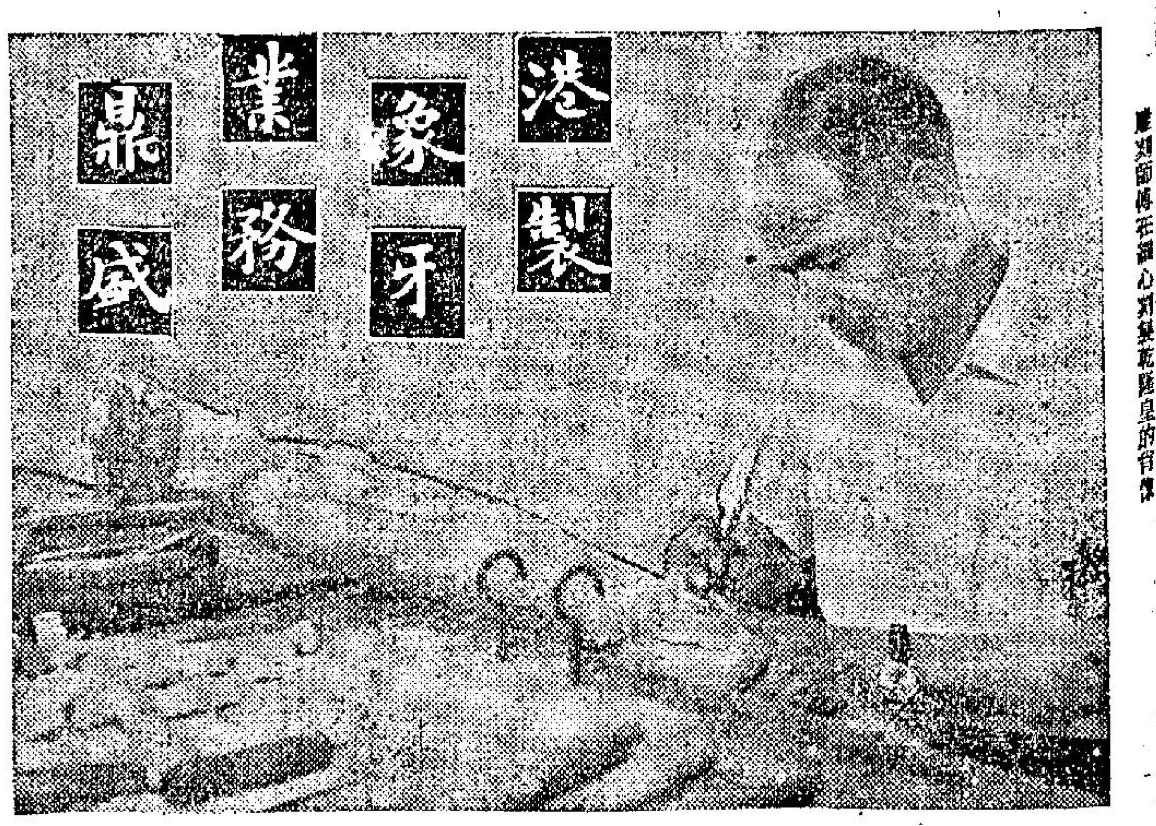

雕刻師傅在細心刻製乾隆皇的肖像

特寫　本報記者朱江

在美國三藩市國際商展中，香港所展出象牙產品獲得最大成功，一批價值十餘萬的貨物，於十天的展覽期間售出八成，並且接獲巨量訂單，據說：這次的展覽，是他們大胆的嘗試，這次展出並不是爲了圖利，只求增進海外的貿易，在展覽會中，他們雖然將貨物售出八成，可是當除清一切的運費、攤位裝飾、伙計食用等，實在也是入不敷支，但總算成績不錯，使海外人士有所認識，使本港象牙製品從此可以直接運銷，不必再經過行的代理。

從本港象牙參加國際商展會的成功談到象牙業的歷史，這行業在百餘年前已經存在，初期的銷路以大陸爲主，戰後由於銷路增加，經營這行業的商號也多了起來，成爲全盛時期，到目前爲止，本港約有四十家的象牙製作業工廠，從事雕刻的工人也有千餘人，數年前由於美國限制本港象牙製品輸入，曾經有兩三年使到象牙廠營業減退，許多工匠也瀕於失業，但自從一九六一年九月起，美國將限制放寬，該行業又恢復鼎盛，就業人數也恢復正常。

每年向外推銷 價值數百萬元

一般來說，象牙雕刻製品每年向海外輸出都達數百萬元，輸出的地區以美國爲主，其次是法國、義大利、瑞士、巴拿馬等各地，據說一家頗具規模的工廠，每年出口生意可達到六七十萬元，門市生意另計，每年以三至四月爲旺季，其次是秋季及聖誕節前，象牙的供應來源大部份來自非洲、南越及印度等地，其中以南越產的象牙色澤最靚，一般稱爲黃皮牙，價錢也相當昂貴，全部以担爲單位，最貴每担價值三千元，最平的也要二千元左右，一條最重的象牙重約百斤，最輕的也重一斤。

勞力之中有靈感 全科需時二十年

象牙雕刻是個別的產品，全部是以人工完成的作品中寓模仿於創造，勞力以外還有靈感，是一種藝術品，無法以機器代替而大量生產的，因象牙雕刻，是一種深奧的技能及藝術，所以要成爲一名技工，也並非易事，由學師至滿師最快也要經過五年時間，在五年的期間中，也只不過學成雕刻象牙技術中的其中一種專門技術，如果要學得成爲全材的話，那麽相信非花上三十年的時間不可。

由一件象牙製成物件並非易事，工作者須要深思，打腹稿，然後用工具完成製品，和一般工人的最大不同點，是不受刻板的時間束縛，亦即屬於自由職業之一，一個巧手的象牙技工，不但需要一雙與衆不同的手，還要熟識經書，了解歷史，方能運用思想，時時別出心裁，創造新產品。目前所受世界人士欣賞的中國式象牙製品，無一不含有艱苦的設計過程，如八仙、駿馬、皇帝、美人、綉球等，皆出本港師徒傳授的，其它人員皆無從下手，例如御港闆帮中的某象牙技工，擅長人物，眉目口髮，經其刻劃皆栩栩如生，其技巧之佳，爲全行之冠。

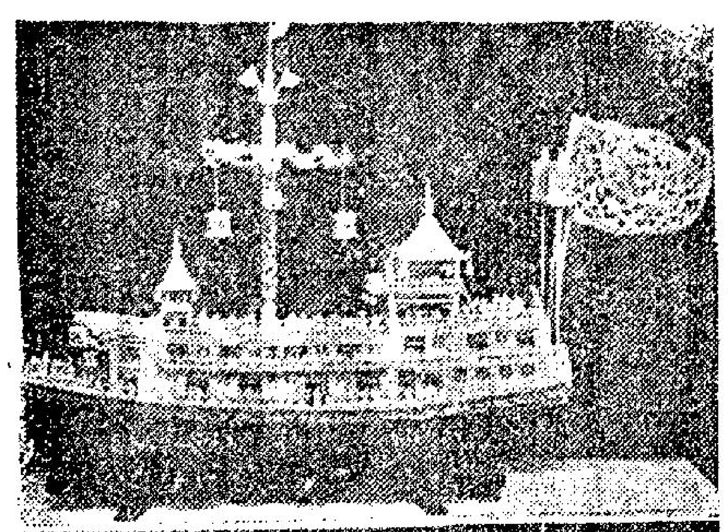

上圖爲廿吋長、內有廿一層的象牙球，價值二千五百元。下圖爲象牙雕成的乾隆皇夫婦像，共值五千元。

工藝價值 繁簡不同

象牙業巧手工匠的待遇，一般都是論件計值，一個十吋高的人像雕刻，製成以後的工值約爲五十餘元，但仍以雕刻時的工作繁簡爲依歸，大概四天時間可製成一個，至高十八吋的象牙美人，身價是五百五十元。

由於領証關係 外銷成本增高

目前卅餘間象牙廠均有權領取綜合來源証（C·C·O）及來源証（C·O）其中並間有特惠稅証（C·P·O）遊客証（TOURIST）及禮物証（GIFT）等等，由於該行業之製品，過去均爲發交外工製造，現因輸美關係，技工須集中工場，故在管理費方面遂告增加，要提高成本百份之二十，不過，此僅屬指外銷而言，本銷的則並不受此限制，雖然如此，甚於以往輸美象牙，佔外銷總額百份之六十強，象牙廠商向以此爲業務重心，所以對本身並沒有多大的影響。

據上述在國際商展中展出的文與象牙廠表示：今年歐、美各地來單訂購的雕刻製品，除了有代表性的象牙、球外，大部份是人物雕刻製品，以耶穌像和聖約瑟像等較多，至於日本方面訂購的，則以古代之南極仙翁、觀音大士和仙女散花等人物爲主，至於象牙筷子、標頭花和煙咀等，也有不少訂單。

象牙本身除給技工們製造各種製成品外，據說它的剩餘物資象牙絲還可以醫病，尤其是治撲肝熱更爲有效，究竟是否屬實，得留待專家研究。

價值八千元，花上三個月工程的名貴象牙工藝品「八仙橋」，在國際商展中大受歡迎

工程精細巧妙 刻來絲絲入扣 牙球最多廿八層

象牙球取價的品質是有它的價值的，一個數層高牙球，要經過六重很大的手續，那就是挑、車、鋸、鏟、鑽、刻等高度技巧，實非一般普通技工可以製造出來的，它的製造過程也相當複雜，首先利用木製的車床，將一角象牙車成球形，在那個球面上，先在圓心的垂直線貫通成兩個錐形的圓孔，還是說，球面的孔是大，到圓心裡是小的，然後在另一對面再鑽兩個孔，一共車十四個，而四面的孔像「梅花形」，就是不管大至廿八小到六層，它的球面一樣有十四個孔，十四個孔車好了，先在一孔的尖端，用一把鈎形的「勾力」，把每個圓孔底四週刨去，以刨到面層圓心與外層脫離，能自由轉動爲止，還是底層初步完成，其次依照這個方法，在每一分半的地方再「車」，這種「牙球」的每層厚度，以一分半爲最佳，過厚就不精細，過薄也易於破裂，一層一層的把「牙球」變成活動的小球，然後在各層雕各欵花卉，這樣一個象牙球便大功告成，話說來雖然容易，可是做起來却很難，例如選象牙，既不能有裂痕，就算有一條頭髮般細小的裂紋，將來它終會爆裂的，其次是牙質也要適中，在車床上，球面的刨削，十四個孔的分配，這種過程都需要有經驗或有頭腦的雕刻家，否則是很難完成任務的。

於象牙球的雕刻，工作更比較煩瑣與特別小心，工值是以層數計值，一個只有六層的象牙球售價約三十元，工匠的工值約十元左右，但是要雕刻層數愈多，則工值也愈加貴，原因是層數多試工作特別困難，非一流工匠不能勝任，在本港雕製成的象牙球，最多是廿八層，每個約值四千元，而工匠的工資也在千元以上，製作的時間則要超過三個月，還要特別小心，廿八層以上的牙球，不是不可以雕製，但是很少，找到這樣大的牙塊，而訂製的人也極少，所以現時本港一般的牙球最高也只有廿八層，然而已很少人訂製，普通牙球是由六層到廿層，價值是由三十至八百元。

因興建新碼頭延阻 中區填海工程將於下月恢復 灣仔填海計劃開始實施

【本報訊】中區填海將於下月起恢復，預期明年即可全部完成。此外，龐大之灣仔填海計劃，亦開始實施。

由於興建下水道及新碼頭等，故中環第二及第四期填海，曾暫時停止。現時，兩個新碼頭已屆完成，水渠及冷氣機海水泵房等，亦均已建立，故當局已定下月十七日恢復填海工作。

工務局署理工務司盧秉信，頃已發出通告，邀請需要傾卸坭土與建築廢料之人，前往上述三處傾卸。

日元現貨成一五一·六二五，現沽（比索）成一·四七四（每比索所值港幣價）。

礦工被石擊傷 暈倒峭壁間 消防員搶救驚險萬狀

【本報訊】一名石礦場工人，昨日下午在寶山道六咪半百呎峭壁上以打風機採石時，被石塊擊破頭顱，暈厥伏身於峭壁上，搖搖欲墮，消防員到場搶救歷一小時，才能將之吊下，交十字車送往醫院救治。

傷者名余明，三十三歲，受僱於恒利石廠，日薪十八元，是一名熟練採石技工。昨日下午一時十五分，他手持「打風機」攀登石廠對面的百呎峭壁上，以「打風機」注穴採石，卻爲一塊脫下的大石擊中頭部，暈厥倒伏於峭壁上，及其他工友發覺時，他已滿身是血，乃急電警方轉知滅火局到場搶救。

一隊消防員攀登峭壁上後，幾經困難，才將傷者細縛於「担架床」上，繼以繩索吊下，由於拯救困難，延至下午二時廿分，傷者才被移上十字車送到伊利沙伯醫院去。

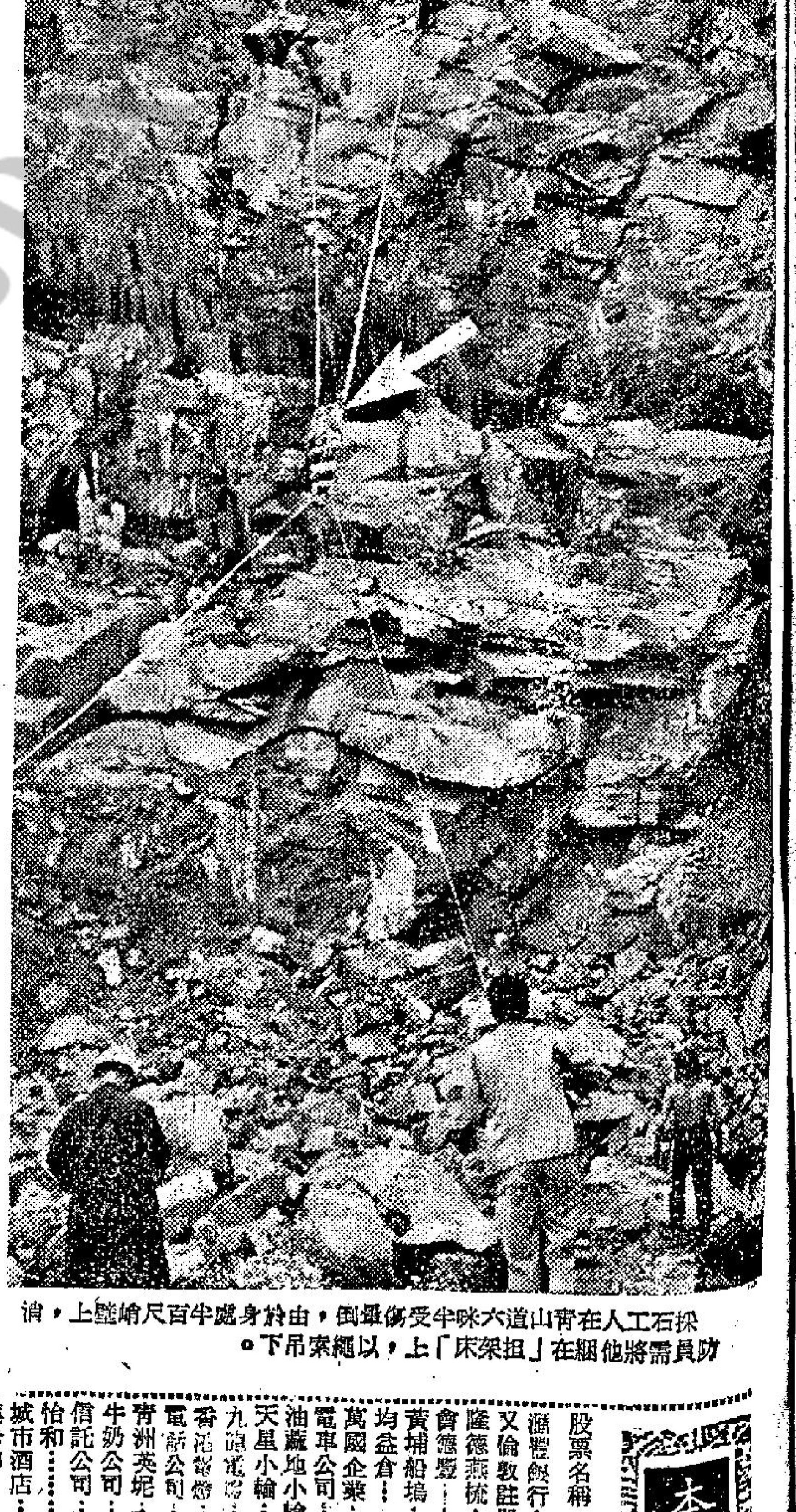

採石工人在寶山道六咪半受傷暈倒，由於身處半百尺峭壁上，消防員需將他細縛在「担架床」上，以繩索吊下。

電鈔呆慢 金市疲穩

【本報訊】台幣今晨按一二九元（每千），遙幣按廿七·五〇元，雜幣（緬甸）按三七元（每百）。

美電按五·七六二五五。五，加單按五五·三四七五，通天單按五·七七五。現鈔成五·七五七五（大）、及五·七七五一二五（小）。K金按二四九·八七五，期鈔按五·七七。

佛教文物展覽 後日在台展出 曉雲法師應邀參加

【本報訊】佛教文化藝術協會會長曉雲法師，應中國佛教會之邀，昨乘機赴台，參加在台北舉行之佛教文物展覽會。該會理事陳顯何麗蕊及教友安夢君居士等，亦同機赴台參展。

據悉：佛教文物展覽會定下月一日開幕，今年係屬創辦，本港亦有佛像及四衆弟子之現代作品參加展出。

港府徵聘公務員 包括翻譯、消防員、牙科技工等 翻譯員月薪由千元起

【本報訊】政府頃公開徵聘二級翻譯員、一級消防員（救傷車）、見習牙科技工及三級物料監督員。除翻譯員外，各職均只聘男性担任。

二級翻譯員月薪，男性由一千元起遞增至一千八百四十五元，女性由七百五十元起至一千四百四十元。應徵者須有大學入學試及格或同等學歷，如有香港大學學位，則男性可由一千三百二十五元起，女性由九百九十元起。

應徵通譯者，如能操一種以上方言，則每一種可多獲津貼五十元。

一級消防員（救傷車）之待遇爲月薪三百八十五元遞增至四百三十元。應徵人須年在二十五至三十五歲之間，具相當于中文中學會考畢業之英文程度，能操流利粵語，爲讀中文，有聖約翰救傷隊救傷及救護證書及相等之證件者，最好身高五呎六吋，胸圍三十四吋，視力正常及擧重及格，有汽車駕駛執照者優先錄用。

見習牙科技工，訓練期間月薪三百七十元至四百五十五元，及格後由四百九十元至九百三十元。應徵者須年在十八至廿八歲，英文中學畢業或中文中學畢業而英文優異，或香港工專普通科證書。訓練時期爲四年。

三級物料監督員之月薪爲三百七十元至六百三十元。應徵者須年在三十歲以下，英文中學畢業或中文中學畢業而英文優異與，或香港工專普通科證書。

上述各職，均另有非長俸性之津貼百分之五，另子女津貼每名百分之二，最多三名，津貼每名最少十元，最多七十五元。

歐洲大馬戲團 下月在港演出

【本報訊】號稱香港開埠以來最精彩的馬戲團——歐洲大馬戲團，經已決定下月十六日起在加路連山南華會體育場演出。

歐洲大馬戲團組成不久，據稱：集中歐洲的西德、西班牙、北歐、英、法等國最負盛名的馬戲團的精華聯合總組而成，擁有第一流藝員六十餘人，及珍奇野獸四十餘頭，其中包括非洲最兇獅五頭、及單峯駱駝、雙峯駱駝、人猿、西藏犛牛、大象等。

節目之中，據稱最叫座的是空中飛人，名爲阿力西飛人團，是歐洲公認各馬戲團中，飛行最遠的出色節目，驚險百出，令人稱讚。該馬戲團據悉已由本港嘉年娛樂公司主持人陳成基簽約承辦，日內正展開場地建築事務中。該團正在日本演出，將在下月初抵達本港，稍事休息，月中隆重上演。

圖爲歐洲大馬戲團五頭非洲勇獅表演之雄姿

市場漫步

櫥窗裝飾日新月異 鋁枝成了時髦道具 本港去年下半年已有鋁枝生產

香港是一個現代化的都市，一般商業都向高度發展，單就櫥窗的裝飾而言，已是日新月異。裝飾的設計，專家們費了很大的心思，不斷改進，務求達到盡善盡美的地步。

近年來，歐美各大城市，商店的櫥窗裝飾，已趨向鋁質，因爲採用鋁枝配合玻璃，充分顯出美觀和新穎，但鋁枝的價錢比鐵枝約貴兩倍以上，香港商店採用鋁枝裝飾櫥窗，未免認爲不合經濟原則。專關香港所用的鋁枝，是由歐美運來，成本自然增重。

不過，香港工業界認爲在香港生產鋁枝，供應裝飾的需要，是一種新興的工業出品，故由去年下半年起，有一家大規模金屬製品廠訂購一套生產鋁枝的機械，開始研究生產，這種鋁枝的製造過程是很複雜的，採用最新式的機械，以擠壓式製成各種不同規格的鋁枝，顏色分爲很多種，並不是普通金屬的噴色，故顏色可以持久不脫。

現在，又計劃生產鋁質的窗框，這種鋁質的窗框與普通的鋼窗框不同，普通鋼窗框是將玻璃附着的，新式的鋁質窗框是採用活動鑲嵌式，不但美觀，即烈風吹襲也不容易把窗上玻璃震碎，這又是建築裝飾的一大進步。不過，採用鋁質的窗代替鋼窗，付出代價要比普通鋼窗多兩倍至三倍，如果是出售的大廈式住屋或唐樓式住屋，似乎用不起這種昂貴的鋁質窗，祇有高尚的住宅，纔適合需要。

雖然鋁枝的櫥窗裝飾以及窗戶的採用，今日香港尚未趨於普遍性，但生產鋁枝的工廠，已由一家增至兩家，聞說還有一家專門生產鋁質器具及鋁片的大廠，也計劃設廠房，購置機械，製造這種新式鋁枝。

鋁枝的製造，需用很大的廠房，因爲一座擠壓式的機器，高度達四十呎，壓出的鋁枝，長度更達到四十呎，故普通的廠房是不能裝置這一套生產鋁枝的機械，須要重新建築一座廠房，況且投資亦相當大。不過，一種新興的工業，如果有光明遠景的，自然有人放胆投資。

相信不久將來，香港出產的裝飾用鋁枝將大量供應，大量供應自然可以減輕成本，利於推銷，港九的商店櫥窗，將逐漸採用鋁枝裝飾，市容亦將有更新的改進。

·卜萬子·

夜話

·一塵·

遺棄在街被警方拖走的私家車，平均每日達四百輛。

香港「濶佬」之多，足使世界其他都市爲之震驚。

× × ×

台北私立復興劇校校長，因負債纍纍而服大量安眠藥自殺。

如果他能夠把人生當作戲劇，就不會出此下策了。

× × ×

曾參加運水船工作的英人，被控行使僞文票向人騙款。

能够替香港三百萬人解救水荒，結果自己要「週圍度水」，此公亦可悲矣！

× × ×

泰國拳王王鵬，金碧之妻投訴，新婚兩月，便嘗到「大夫的拳頭」。

可能是習慣成爲自然，值得原諒。

香港的社會

四邑商工總會第十二屆徵求會員運動，舉行授旗出發典禮，定今日下午七時，在該會所聯誼大禮堂（展年銀行三樓），由行政立法兩局議員馮秉芬主持。會後並由五首長兼征求副領隊，設宴招待各嘉賓，懸全體正隊長及分隊長，藉敦情誼而資鼓勵。查該會徵求會員，係在每屆職員兩年任期內祇舉行一次，本屆由當任理監事組成六十個隊單位，又由理監事暨熱心邑彥担任各分隊長，全部共達一百二十餘人，陣容相當壯盛。

今日爲孔子誕辰及教師節日，此間教育團體舉行慶祝，教育司署并准許私立學校放假半天，但官立及津貼學校一律照常上課。

港九私立中文校聯會，定于今日下午六時在九龍平安酒樓舉行大會，晚間并舉行敘餐。

港九中文校協會，亦于今日下午六時半在月宮十樓舉行慶祝會，八時宴會。

私立學校并張燈結綵，以迎接此一隆重節日之蒞臨。

× × ×

又，港九新界天台學校聯會定今日下午五時在瓊華酒家四樓舉行週年紀念暨慶孔誕大會，設宴聯歡，該會早已籌備一切，大會主席團主席由該會主席伍志佳担任，除報告會務外，並由佘永東校長講「孔子生平」，並有遊藝助興。

游氏宗親會，昨夕七時在灣仔英京酒家舉行成立暨首屆理監事就職典禮，到會各僑團代表會員及宗親等數百人。盛會中，理事長游俊英致開會詞，旋請副華民政務司何蔭璇監誓，周竣年爵士頒發選任証書，並致訓勉，闡釋宗親會意義。繼由永遠首席名譽會長游文雅致詞，呼籲全體宗親參加本會，共謀福利。接着由副理事長游鍍堅報告該會成立經過，後由監事長游官忠致謝詞，會後，聯歡敘餐，席間並有幸運抽獎及歌唱節目。

× × ×

鴻翔文化事業公司，爲港澳日加文化教育及實業界知名之士所組，據稱：各董事珍藏古今名貴書畫甚豐，決於短期內應邀在本港舉行「中國古今名貴書畫欣賞會」，計有歷朝名書畫家凡數百，傑作千餘幀。

× × ×

一批價值連城之空前珍貴展覽品，已於上星期六日由瑞航機空運抵港。據悉：此批展覽品，乃瑞士歷來所經運之最珍貴貨物之一，故由瑞士啓航後，沿途嚴守機密，並採取預防措施，以策萬全，機上搭客除護送該批展覽品來港之瑞士製表業總會要員關德氏之外，無人獲知其珍貴性質。該批貨物之內容，其中包括有瑞士製表業總會贈送香港大學工程學院之中央電子計時體系全套裝備及其他種珍貴之展品多種，後者不日將出現於由十月十二日至二十四日在港九舉行之瑞士製表業歷史展覽會。展覽內容之豐富，在遠東尚屬空前創舉。溯瑞士製表業與中國人士建立密切關係，已歷二百五十餘年，遠在一七〇七年，瑞士製表前輩史達壁氏已受聘於北京爲滿淸聖祖康熙皇帝之御用鐘表技師，飲譽宮廷，權貴傾慕，咸稱其爲林君，以示親熱。而史氏亦以其有生之年留爲清室之用，名垂後世，爲瑞士製表史寫下一頁光榮記錄。

× × ×

荃灣東普陀寺現任方丈了一法師，及了知、了觀、了華、了通、了意、了海諸法師，林聖法、李聖嘉居士同人等，以開山祖茂峯老法師，今農曆（廿三）日爲生朝紀念之辰，一週來啓建佛七，以誌紀念，今日法會圓滿。連日參加佛教人士甚衆，該寺香積厨今天全日備齋招待各界善信。

鯉魚門華嚴閣明心法師，品蓮當家師，及同人陳恭卓、陳汝英、蔡棣華、顧光曜居士等，以華嚴宗泰斗海山老和尚，今日爲涅槃一週年紀念，連日舉行法事，昨由鳳成法師領導踏山大德爲海老誦經禮懺，連日隨喜功德之四衆佛子及海老門下徒衆甚衆，今天紀念之辰，全日齋備接待參加人士。

維多利亞聯青社 今舉行聚餐例會 何景常講麵包西餅

【本報訊】維多利亞聯青社聚餐例會，今日下午六時仍在青年會市區會所舉行，屆時將邀請振興糖菓餅乾公司東主何智煌哲嗣何景常君到社演講「麵包西餅與我」，何君爲全英國食品研究會會員，早年赴英國深造，專攻食品製造研究，曾獲全英國麵包比賽冠軍，返港後襄助乃父發展麵包餅食業務，大展鴻圖，此次被邀作專題演講，爲返港後第一次，歡迎社員及嘉賓聽講。

本港股市行情

九月廿八日正午十二時報價

股票名稱	最高成價	最低成價	成交股票
滙豐銀行	一一九二		二〇
又倫敦註冊股票	三六六		四〇〇
隆德燕梳	五〇		一〇〇
會德豐	一七·五		一、〇〇〇
黃埔船塢	四〇·七五	四〇·二五	二、六〇〇
均益倉	二七·六		一〇〇
萬國企業	一五·三		三、〇〇〇
電車公司	三八·七五		五〇〇
油蔴地小輪	一一四·八		一、二五〇
天星小輪	四五		二〇〇
九龍電燈	四三·七五	三四·二五	四、九〇〇
香港電燈	二五·六		二、三〇〇
電話公司	二九·九	二九·八	九〇〇
青洲英坭	六六		四〇〇
牛奶公司	四五	四四·七五	一、六〇〇
信託公司	二·七七五		一〇、〇〇〇
怡和	一三·八		二〇〇
城市酒店	六·七	六·六五	三、〇〇〇
連卡佛	二九·五		四、九〇四
樂古印務	六三·五		六〇〇
九龍巴士	五四	五三·五	五五〇
生力啤酒	七四·五		二五〇
南洋紗廠			
聯業紗廠	一〇·七		七〇〇

（上午成交總值共一、七五〇、〇〇〇元）

元培書院 遷校擴班 續招新生

據本港元培書院發表：該院爲紀念前北大校長蔡元培，由北大留港校友崔龍文、歐陽鍾、譚震歐等所創辦。本學期因學生人數增加，原有校址不敷應用，現經遷往青山道四〇八號至四一〇號（蘇屋村附近）新校上課，聘程成虹博士爲院長。

港大東方文化研究院 外籍學員參觀本報

香港大學東方文化研究院學員卓醫生、貝保安、貝樂士、紀寧，昨日由導師沈瑞裕、孔昭成舉同前來本報參觀，由本報日報總編輯潘仁昌，副經理梁乃堅親自招待。該等學員均爲外籍人士，特別來港入港大東方文化研究院供讀中文者，對于東方文化，向甚感興趣。昨日到本報參觀各部時，對于中國文字之執排方法，尤感興趣，詢問至詳。

上圖：參觀本報輪轉機印報情形。下圖：全體在本報門前留影。

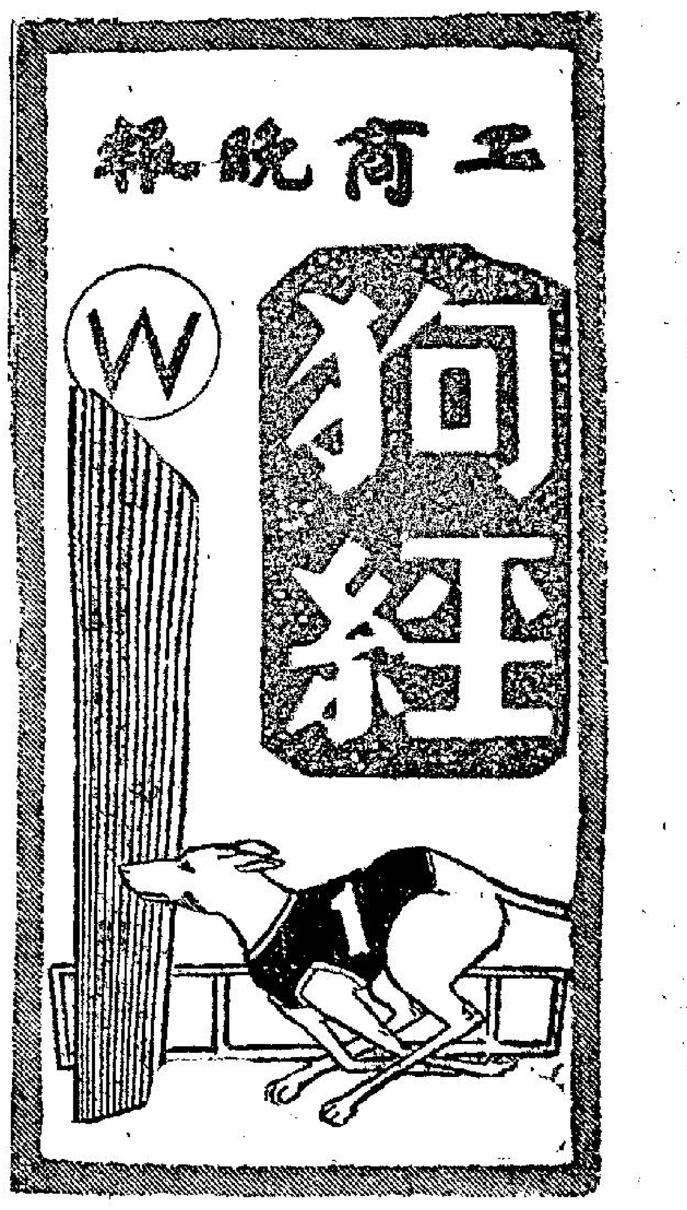

本報狗經，由下列專家執筆：周天王、何尺、布烈特、達荼秀士、周一恭
主編：申江豹

賽馬每年都創出新紀錄
上季投注每日千萬
港府收稅有如猪籠入水

一九六四年至六五年度賽馬季，卜吉於十月卅一日開鑼。擴建中之會員看台大廈，將先行將其中五層裝修完妥，俾適應在新馬季開始時使用；至於最高兩層，因預料裝修工程遲不及，故暫不開放。從馬會結算上季賽馬投注數字，再創新紀錄一點而觀，相信本季賽馬時將更令人瘋狂，賽馬投注之狂熱，再繼續呈現，因爲本季賽馬增設科加士、每日孖寶及連贏三項博彩新玩意。

近十年來賽馬，溫拿及位置票的博彩之投注額，迭創高紀，在一九五四至五五年度賽馬廿三天，投注額祇有八千七百餘萬元，平均每一天賽馬其投注額不過四百萬元。迨上季再創萬紀錄，賽馬廿一天，投注額共達二億〇三百餘萬元，平均每一天賽馬投注額逾一千萬元。與十年前相較，投注額增加近乎一倍半之多，其進展之速，概可想見。港府在每季賽馬中所獲得之博彩及門券稅，也有「矮仔上樓梯」之趨勢。上季計獲得彩稅（包括大馬票及小搖彩在內）二千二百五十六萬八千五百二十元，另門券稅一百一十一萬九千九百四十九元，合計爲二千三百六十八萬八千四百六十九元；比再對上一季共獲之二千三百四十五萬〇九百九十元，增多廿餘萬元。以一九五五至五六年度馬季時，港府在全季賽馬中稅收爲一千一百三十一萬二千六百八十元，相較之下，現已增加一倍矣。茲將十年來每季投注溫拿及位置票的博彩統計數字列下：

年份	賽馬	投注總額
五四至五五年	廿三天	八七、二七二、五〇〇元
五五至五六年	廿六天	一一四、九五一、六〇六元
五六至五七年	廿二天	一〇一、九二三、四〇〇元
五七至五八年	廿五天	一一四、三二五、四〇〇元
五八至五九年	廿四天	一三〇、五一一、九五五元
五九至六〇年	廿三天	一三〇、二三一、九一五元
六〇至六一年	廿二天	一四二、六九六、三二〇元
六一至六二年	廿二天	一六九、八八六、一五五元
六二至六三年	廿三天	一九九、五五〇、四八〇元
六三至六四年	廿一天	二〇三、八九五、六〇五元

鑽石皇牌曾傳勝出幾次，昨晚始爆出小冷位，走勢不俗，已見回勇，下次勝出，應予留意。圖爲此犬上賽亮相時攝。

獅吼按摩筋骨　奇敏開刀療傷

澳門即午長途電話：今晨澳門風風雨雨，各組狗房，早課無法進行。但第五組貝康臣，仍然每週習慣在狗房內拖出一些賽後狗隻，施行腳步按摩，以爲牠們舒筋活骨。今晨被按摩的有獅吼、必勝等犬。

施利德則拖出黑小姐、奪錦標出外冒雨踱步；麥奇利帶香忠、奇敏、金枝去獸醫處看病。據說奇敏後腿生瘡，進行了開刀手術。

七十九次賽狗　獨贏連贏彩率
（九月廿七星期日）

場次	㈠	㈡	㈢	㈣	㈤	㈥
第一場	依雯　四元四	娛樂昇平　三元八	男人天下　三元二	上海先生　五元三	飛箭　一一元五	琥珀　一〇元
第二場	睇天神犬　四元四	明星　一一元二	高麗太子　二八元九	蝴蝶之王　一元六	運動家　一一元四	獅吼　七元七
第三場	大羅天　一四元六	快捷　三元六	家庭儲蓄　四元	銀月　二元五	勝利皇帝　八元三	保濟　一七元四
第四場	最快　六元	鑽石皇子　三元五	大西洋　一七元八	香港勇士　七元五	富貴　七元六	確定得　二元五
第五場	華秀　七元	樂天　三元二	禮物　三元	遊覽車　三元七	鑽石星　二〇元九	鑽石皇牌　一四元八
第六場	雄鷹　七元二	萬年香　四元七	總係够運　五元二	望月　五元一	幸運之寶　二元五	訓練者之寶　卅元一
第七場	亞拉伯寶　六元三	石麒麟　三元八	太陽神　一〇元九	雷鵬　三元一	埸上霸　四元四	香港大亨　九元八
第八場	旺財　三元六	伯爵之星　一六元九	通利　八元一	珊瑚　三元	利多來　一〇元三	尼羅河　三元五
第九場	穩德　一五元四	一帆風順　一元七	凱旋日　四元一	幸運者　八元二	浩月　九元九	勝利霸王　二二元一
第十場	必勝　七元二	胡椒　二元六	明虹　四元四	香花　一一元九	夜光杯　五元七	勝利　六元三
十一場	金牛　一元六	冠軍　一一元二	小小　一八元四	伯爵之寶　一六元七	權威　三元三	確定贏　一六元四
十二場	朗月　二七元八	幸運星　二一元一	黑白　一八元七	明河　一一元六	幸運　七元六	五星上將　四元五

連贏派彩

場次	1-2	1-3	1-4	1-5	1-6	2-3	2-4	2-5	2-6	3-4	3-5	3-6	4-5	4-6	5-6
第一場	九元一	四元八	一一元三	二九元三	一七元四	五元七	一二元	三三元六	二四元	七元一	二一元	一五元一	四二元三	二六元六	五三元一
第二場	一六元八	五〇元九	四元五	一五元一	一四元	六〇元六	七元八	二三元三	一六元九	二九元一	六〇元九	六〇元三	五元二	六元	一九元八
第三場	二〇元一	三九元二	一二元四	二七元七	五四元九	一二元一	三元五	九元七	一九元四	八元一	一七元四	六〇元三	七元	一五元五	四六元二
第四場	八元四	四〇元二	二三元五	一一元	九元四	二三元八	一二元	六元九	五元一	四元二	六六元	四四元八	二七元二	一五元八	八元九
第五場	八元三	九元九	六元八	四九元八	二七元八	八元二	四元九	三〇元六	二三元四	六元二	三〇元二	二五元三	二六元四	一九元五	六六元三
第六場	一九元二	二〇元一	一五元七	一二元二	五三元二	八元	九元一	六元四	三九元一	九元一	七元七	四五元一	六元三	三九元九	二九元五
第七場	九元九	二八元六	一〇元六	一〇元八	一八元七	一六元	六元七	八元	一二元八	二一元九	二〇元	三三元一	八元九	六元	一四元七
第八場	二二元三	一三元一	四元六	一五元九	六元六	五二元七	二八元五	七〇元六	三五元二	一〇元七	四二元一	一七元九	一二元五	五元一	一七元六
第九場	一四元五	四〇元五	三二元四	四三元一	四八元二	四元一	四元二	六元九	一一元一	一二元一	一九元六	三二元六	一六元七	三一元三	四六元
第十場	一一元三	二一元二	三二元	一六元六	一六元	六元四	一四元五	七元三	六元	三三元六	一五元五	一二元八	三二元九	二一元六	二一元四
十一場	六元三	一一元二	一〇元一	二元八	七元三	四八元九	四五元五	一四元四	三二元	六九元二	二五元五	五一元六	二六元五	五六元七	一八元七
十二場	六九元五	三六元	一七元六	四六元三	二五元六	三五元三	一〇元	三四元二	三七元四	五元九	一四元一	一五元九	四元九	四元三	[illegible]

七十八次賽狗　獨贏連贏彩率
（九月廿六星期六）

場次	㈠	㈡	㈢	㈣	㈤	㈥
第一場	小兵　二元八	百利寶　六元七	光明　四元八	頂快　八元三	碧雲天　一二元三	可樂美　三元九
第二場	大健康　二元四	金豹　五元一	巡洋艦　七元	即趕　八元三	核子腿　四元四	喜臨門　一五元八
第三場	相見歡　五元三	好彩　四元六	紅寶石　五元二	樂佳　一三元四	福照　一二元二	老爺車　二元四
第四場	雷公　五元二	金蟹　二元七	一本萬利　七元五	喜自來　五元三	港澳風景　一四元	明都　四元七
第五場	首獎　一一元四	幸運寶　一二元一	雙辣　六元二	奇敏　六元九	亞財　二元	利富　四元九
第六場	電星第一號　四元一	喜百利　[illegible]	黑鑽石　一一元三	粉紅鑽　七元六	錦綉前程　二元五	巴辣　一五元一
第七場	鑽石皇帝　一三元九	明敏　一二元六	神行太保　一元三	樂心　六元一	快活寧　一三元三	雷鳥　二三元一
第八場	香港劍俠　九元八	烟卣　二元一	天下太平　八元七	樂意　一一元七	勝利王子　一二元二	金杯　三元一
第九場	皆大歡喜　四元一	電算機　二四元二	即克　三元八	鑽石皇關　三元四	社會福利　五元一	快速艦　七元四
第十場	愛司　五元七	獵人　一〇元二	明朗　二元二	孟嘗客　九元一	紫色平原　一〇元四	實得　四元二
十一場	飛行家　四元七	好前途　三元三	海霸　八元九	從心所願　二元五	五龍　二三元三	好望角　十元一
十二場	香草　四元五	盤谷第一　九元六	鐵鉤　六元六	喜相逢　一二元八	霓虹天　二元九	眉月　三元六

連贏派彩率

場次	1-2	1-3	1-4	1-5	1-6	2-3	2-4	2-5	2-6	3-4	3-5	3-6	4-5	4-6	5-6
第一場	九元	九元七	一一元	一四元九	五元五	一八元三	一五元	三二元五	九元八	一五元三	二九元五	一四元八	三〇元七	九元九	一八元二
第二場	五元六	一二元二	一一元二	四元六	二七元九	一四元一	一六元五	七元五	三〇元二	二四元五	一五元五	四九元六	一二元七	四六元三	二八元八
第三場	九元八	一〇元九	三三元九	三三元三	八元三	八元四	二四元四	二一元六	五元	二六元五	二一元七	六元一	三四元五	二三元一	一八元四
第四場	七元六	一五元一	一三元六	四二元四	一一元二	七元三	八元三	二三元九	五元八	一七元	四四元八	一二元七	四八元四	一〇元六	三五元
第五場	三二元八	三一元九	二一元五	一〇元六	一八元八	三二元四	二三元四	一二元七	二三元八	一七元一	一七元八	一三元三	六元三	一一元九	四元八
第六場	一〇元一	一八元六	一〇元四	四元八	二六元九	二五元一	一一元一	七元二	三一元五	二三元七	一二元九	四二元八	六元八	三四元	二〇元四
第七場	四五元八	八元一	二一元三	四六元六	四七元二	七元	一七元四	三一元七	四五元六	三元	七元三	一〇元一	一八元七	三一元七	四四元二
第八場	九元九	三二元九	二九元二	二六元九	一四元四	九元六	八元七	一〇元四	三元四	三〇元	三三元三	一八元五	二六元二	一五元五	一五元九
第九場	二三元七	八元	八元一	九元七	九元五	三六元一	三九元四	四六元八	五二元一	七元六	一二元二	一三元七	八元八	一〇元八	一一元四
第十場	三二元五	七元	二七元一	三九元六	一一元七	一一元四	二二元四	三五元一	一四元三	八元四	八元九	四元三	三四元三	一五元七	一八元六
十一場	七元	一二元九	六元五	四一元八	二一元五	九元六	三元八	三四元八	一四元七	一〇元六	六二元一	三一元	二九元	一七元	四五元五
十二場	二九元三	一六元	二七元六	九元九	十一元二	二七元九	三一元九	一四元八	一九元二	二四元二	六元五	一一元一	一二元八	一〇元五	三元六

週末七十八次賽後評述
實得躍登狗王寶座　神行太保雖勝不武

週末七十八次賽狗，仍舊是跑出半冷半熱。首場九元半，是全晚最冷的一場。以後多是一冷一熱跑出，而第六、十兩場則是頂頭大熱門跑出。

出賽狗頗有表現，紅寶石、海霸均跑出：愛司得第三，盤谷第一較差。

在整晚賽事當中，由電視判決的場次不少，各場出賽狗在終點前的形勢頗緊。

實得出戰：明朗、獵人等犬，表現好，中程搶出，直帶到底，走勢甚勇。神行太保雖勝出，但時間甚劣，竟不及低班（第十一場）之海霸，卅一秒四勝五二五碼，誠出人意外，看來狗王未復昔日雄風。

爲慶祝成立一週年，凡跑頭二名之狗，狗主均獲特別獎品，獎品有望遠鏡，原子粒收音機等，因此競鬥激烈，頭狗映相達五場之多，位置映相亦有三場。全場投注爲一百一十七萬三千二百七十八元，情況熱鬧。

第一場　四五〇碼

可樂美大熱，頂快，百利寶次熱，光明三熱。小兵碧雲天冷門。結果可樂美「倒灶」光明跑第一。以次爲小兵，可樂美，百利寶，頂快第三。頭狗勝二狗兩狗位，時間廿一秒正。總投額六萬九千七百零一元。

光明出籠慢，但後上有力。牠雖然被打後落，但有鬥志，故當百利寶與頂快火拼時，得機即搶前而勝出。碧雲天走勢平平，如果不是打架，牠是沒有機會的。可樂美走勢亦好，出籠快，段速保持，只因受打架影響而窒步，輸得不值。由於發生打架意外，殊難置評。

第二場　四五〇碼

大健康大熱又倒灶，核子腿即起次熱，金豹半冷，巡洋艦與喜臨門大冷。結果核子腿與大冷門巡洋艦在直路苦纏至終點，幾乎爆大冷，幸電眼判，核子腿短狗咀。以次爲：大健康，即趕，金豹，喜臨門，時間廿六秒。是場投注額十萬零卅餘元。

核子腿出籠快，近況後勁亦增強，在勇進中。以後如再跑此程，仍然可勝，巡洋艦走勢亦佳，鬥志甚盛，大健康出閘慢，但後勁甚猛。餘犬走勢平平，無足論述。

第三場　四五〇碼

上海小姐不出，由後備紅寶石補出。好彩與老爺車成對峙熱門。紅寶石與相見歡成第三四熱。冷門福照與樂佳。結果，兩大熱門與半冷門三狗一齊衝過終點，電眼判紅寶石以一狗鼻之先壓倒老爺車。好彩硬頭三。以次爲相見歡，樂佳，福照。時間廿六秒九。是場投注額增至十萬四千九百四十五元。

紅寶石勝在段速平均，後勁有力。老爺車走勢亦能保持速度，故能於最後轉角發勁趕上得利。好彩走勢亦佳，相見歡前速不俗，如跑三五〇碼二犬可勝。最差爲樂佳與福照，沿途包尾，走勢甚差，低沉未起。

第四場　五二五碼

金蟹，一本萬利，成大熱門。明都次熱，喜自來半冷。雷光，港澳風景最冷。結果，明都勝出。大熱金蟹與喜自來勝一狗咀得第二。金蟹便頭三，以次爲港澳風景，一本萬利，雷公。時間卅秒三，佳作也。投注額增至十一萬五千一百五十元。

明都走勢甚勇，由頭帶到尾。以後仍應注意。喜自來鬥志甚盛，亦見回勇，金蟹出籠慢，趕上第三位。映相輸了走勢不俗。「港澳風景」後勁欠缺，「雷公」出籠慢被壓於內欄。「一本萬利」出籠慢，走勢亦差。

第五場　五二五碼

亞財紅遊半逃天。結果，亞財後勁在末段力挽狂瀾，緊頭獨佔，首獎影相得第二。幸運寶以一狗鼻之微飲恨，得硬頭三。以次爲雙辣，奇敏。頭狗勝二狗四狗位，時間卅一秒正。投注額十一萬零三百八十一元。

亞財後勁堅強有力，故末段抛離各犬，途遙領先。首獎，後勁力弱，最後一腳擊敗了幸運寶。幸運寶走勢亦佳。以近期成績言，三犬都未見進步。利富前銳後疲，雙辣中檻出籠受擠夾，無法突圍。奇敏沿途包尾，走勢甚劣。

第六場　三五〇碼

錦綉前程被捧成一面倒大熱門。結果，影相見負，以一狗咀之微，屈居亞軍。電星第一號奏捷，巴辣還得第三，以次爲喜百利，黑鑽石，粉紅鑽，時間廿秒五。是場投注額十一萬零四百六十餘元。

電星第一號直路衝刺有力，走勢頗佳，略見回勇。錦綉前程列跑短途，佳態保持。喜百利走勢平平。餘犬未見佳態。巴辣有頭威有尾陣。

第七場　五二五碼

狗王神行太保先聲奪人，由頭熱到尾，重振雄風。樂心獲得亞軍。以次爲快活寧，雷鳥，鑽石皇帝，明敏。頭狗勝二狗五狗位。時間卅一秒四。是場投注額九萬四千六百七十七元。

神行太保勝得好險，似乎已回復最佳狀態時之走勢。但其時間，比前又退步了。不過亦預期之內，仍應睇好。樂心出籠快有靚力。快活寧後勁亦佳。鑽石皇帝如非翻斗，可以勝出。明敏，雷鳥均走勢失常。

第八場　五二五碼

烟卣大熱，不負衆望，輕易拾元，樂意與金杯同過終點，電眼判樂意得位置，金杯硬頭三。以次爲香港劍俠，天下太平，勝利王子。頭狗勝二狗三狗位，時間卅秒四。投注額十萬零六百七十九元。

「烟卣」後勁凌厲，走勢甚佳，樂意出閘快，段速平均。「金杯」如不打架，可能勝利。「勝利王子」走勢亦佳，惜受打架影響。由於打架意外，難以置評。

第九場　五二五碼

上陣六犬實力均衡，負票平均。結果，石皇關憑最後一條直路，與即克苦拚到底，電眼判鑽石皇關第一。即克屈居第二。以次爲社會福利，皆大歡喜，快速艦，電算機。時間卅秒五。是場投注額九萬九千零六十三元。

石皇關後勁充沛，回復最佳水準。「即克」直路衝刺力強，近作水準，「社會福利」力戰而敗，走勢亦不俗。「皆大歡喜」出籠起步慢，一直被壓於四檔，無法衝出。電算機與快速艦走勢均差，無可論述。

第十場　五二五碼

芥辣因「月專」退出，由後備愛司補上，被捧成第三熱門。結果，越戰越勇之實得，挾勝利餘威，完成六捷。明朗第二，以次爲愛司、獵人、孟嘗客、紫色平原。頭狗勝二狗一狗位，時間卅秒三，是場投注額十萬零九百五十七元。

明朗出籠快，衝刺足，走勢甚勇。實得出籠亦快，佳態保持。愛司出籠慢，後勁可取。餘犬走勢平平。紫色平原似乎肥了，轉彎欠活，落第而歸。

第十一場　五二五碼

威風退出，由後備海霸補上。結果與從心所願力拚到底，電眼判海霸第一。從心所願屈居亞軍。以次爲好前途，好望角，五龍，飛行家。時間卅一秒一。投注額十萬零九百五十七元。

此賽飛行家雖先出，但後勁仍弱，中段部告落後。海霸頗勇，衝出後直帶到底。從心所願前段落後，但後上有力，走得頗好。好前途前段尚佳，後上較遲，未有勇態。

第十二場　四五〇碼

豹王退出，由後備盤谷第一補上。各犬勢均力敵，故無一面倒大熱門出現。結果，由處女上陣之霓虹天打開勝利之門。鐵鉤後上壓倒眉月，搶得位置。以次爲香草、盤谷第一、喜相逢。頭狗勝二狗五狗位，時間廿六秒六，投注額七萬二千五百十三元。

鐵鉤狀態稍好，搶閘先帶。香草受擠。眉月，霓虹天由外欄跟上，走勢頗好。眉月後勁平平，無法越過鐵鉤。霓虹天越走越勇，後勁較佳。其餘三犬均在後跟跑，香草比較上稍好，但因前段失地多，所負距離仍大。

十頭傷病老狗　昨被除名處決
包括各犬財神到、民望、萬利。

逸園賽狗總會宣佈，又有十隻爽失出賽能力及年紀老邁的傷病久休犬，予以人道毀滅，昨日早晨在市政廳狗屋執行處決。該十頭人道毀滅的傷格力狗是：

幸運寶：奧邦尼組，狗主陳富。此犬得過兩次第二。

公爵：麥奇利組，狗主陸俊生、馬杰材。此犬曾得過一次第二，兩次第一。

民望：保比德組，狗主黎安、張海生。此犬得過兩次第一，三次第二。

小軍人：貝康臣組，狗主周于德。此犬得過三次第二。

好拍：麥奇利組，狗主鄧傑。此犬得過兩次第一，一次第二。

財神到：麥奇利組，狗主李程。此犬得過兩次第一，一次第二。

偏將：麥奇利組，狗主王劍偉。此犬得過一次第一，一次第二。

萬利：奧邦尼組，狗主劉彥祥。此犬曾得過四次第一，七次第二。

鑽石皇牌：麥奇利組，狗主羅家政。此犬得過一次第一，一次第二。

第十頭爲公爵之寶，配主麥孟有正式出賽過。

連日前人道處決的傷友、常事、喜樂意、熱月、牧蜜、好希望、火星等七頭共十七頭俱已處決。

伯爵之星突爆，竟然只爭得位置，亦得六元四角派彩，分頭和味，比同場頭狗派彩高一倍多。圖爲此犬出賽時雄姿。

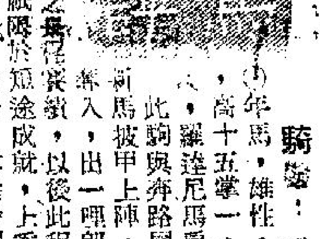

騎警已有老退感　勇勝壯年多折磨

騎警：一九六一年馬，雄性，棗色，高十五掌一，十一，羅達尼馬房。

此駒與奔路同主，新馬披甲上陣，先聲奪人，出一哩即建首功，此係唯一之長程賽績，以後此程均不得志，才難似祇限於短途成就，上季收操得早，二月間即揭開序幕，休養時間足夠，故本季成績表現得極好，計上陣六次，出賽半哩一七〇碼及六化郎四十碼各佔半數，除最短途勝出及六化郎落第外，其餘四仗，俱爭入位置，成績係出賽以來表現最好的一季。第一次賽馬出半哩一七〇碼的一場以大熱門姿態勝出，該賽當起步時，騎警未有辦放，諸大石鼓後逐漸擺脫士露威及新劉等駒，下坡至轉入直路時，信友趕上與鬥，但始終不能超越雷池半步，一路領放到底而輕易勝信友三乘得第一，造出時速五十七秒四，水準竟比隔年時賽績高三綫，第五次賽馬及週年賽出同程，路程專長，仍得爭入位置。六化郎四十碼的三場，第三場，第三次賽馬，敗於負磅重吃虧，第七次賽馬負於好希望，時速不快，尚可跟同第三，第十一次賽馬爭回亞軍，但負距離太遠了。綜觀今季操練及出賽經過，此駒弊在健康有問題，體弱而力太短，不耐操勞，一經折摩，再出便大爲走樣，不易保持水準，是牠的最大缺點，遇年大賽後須休息大半月，當可爲此駒健康上之新聞，老退而健康有問題之馬，到底作用有限，來季初有注意之價值，過從不宜看得太好了，軟慢及重磅俱有影響。

最佳賽績：半哩一七〇碼，五十七秒四，冠軍，一四五磅，實地。六化郎四十碼，一分十七秒二，亞軍，負二馬位，一四七磅，實地。一哩，一分四三十秒四，冠軍，一四七，快地。

勇勝：一九六三年馬，棕色，高十五掌二，七歲，李殿林馬房。

此駒上季來港，有已不少，但不求聞達，卻埋頭苦幹，致力於基礎訓練，因年長，操得足，加速其成熟程度，已至十足階段，故首次上陣，便爭入亞軍，後報名兩次，俱棄權不出，但勤操不輟，至季末。本季報名五項賽程，除最短途及一哩二五邊戰外，此廄向來不打無把握之仗，出則全力以赴，征戰三次從不落空，成績令人滿意。計首次賽馬在B班出六化郎四十碼，以上季已有好基礎，且成熟進步已臻奔熟全勇時期，故能易以乘之距離壓倒大，次熱門而勝。爭先立功，第二次賽馬升A出一哩，該賽因起步太遲，與明威雙雙包尾，前段落後過甚，已失卻競爭機會，但憑騎師拚勁追回季軍一席，已盡所長，如出閘不誤戎機，則賽果可能改觀呢。第四次賽馬負重出一哩一七一碼，因路增長而負磅亦加重，故難識，賽後剎第三班，大休息七十餘天，二月初復課，曾操三課慢半哩，至中旬即未見再露臉，健康大有逆轉之虞，壯年當起前橫遭波折，前途可慮，此駒身長步闊，從身型與法觀察，既有相當，前速股臂圓厚，後勁亦堪一鬥，是中長距離競賽能力較佳，並可任重致遠之馬，但來季健康演變至若何程度，好歹殊難預料，如見正常，始可捧場，乾快地較適宜。

最佳賽績：六化郎四十碼，一分十八秒三，冠軍，一四八磅，快地。一哩，一分四十四秒，季軍，負一個半馬位，一五〇磅，實地。一哩一七一碼，季軍，負四份三馬位，一五二磅，快地。

蓋世英雄：一九六三年馬，雄性，棗色，高十五掌一，四歲，吳子霖馬房。

此駒來港年稚，而練馬師操練新馬，例採緩緩手法，循序漸進，以補養及增長各駒競賽使命，故此駒開操特別遲，延至十二月中旬然後見露臉第一課，且操足卅一課纔上陣，但因操得慢，身體仍痴肥狀態，有所不足，故出一哩一七一碼成大熱門倒灶，連位置亦失掉，至季末出六化郎四十碼，故能輕勝一仗，收復前失。今季出六次，竟全軍盡墨，每賽均遠遠落第，演出一無可及成績之劣，與樂輪、大安同居榜末，此駒本季在A班三次上陣無功而被升三班，雖暫編性質凡三月之久，但仍予精神上甚大打擊，是健康問題抑係嫌編肚太高所影響，而操放任態度，局外人自難明瞭，不過就此駒上季以稚年成熟七分之狀態，取六化郎四十碼，作點以一哩賽程爲最佳，仍能領放七化郎一哩一七一碼時，身體痴肥，當牠初次上陣多，故尚有理由支持其擴跑此程，至今季各賽績距離太遠，時速過慢已失卻參考價值矣，來季機會還有待細加觀察，容後續評可也。

最佳賽績：六化郎四十碼，一分十九秒，冠軍，一四七磅，硬地。

．羈林．

昨晚澳門賽狗　成績與派彩

場次	路程	時間	首名	二名	獨贏派彩	第一位置	第二位置	連贏位
第一場	三五〇碼	廿秒四	㈣上海先生	㈠伊雯	五元三角	三元二角	二元九角	十一元三角
第二場	四五〇碼	廿六秒四	㈣蝴蝶之王	㈥獅吼	一元六角	一元四角	二元五角	六元
第三場	四五〇碼	廿六秒五	㈣銀月	㈡寶力民	二元五角	一元六角	一元七角	三元五角
第四場	五二五碼	卅一秒五	㈥確定得	㈤富貴	二元五角	一元五角	二元四角	八元九角
第五場	五二五碼	卅秒八	㈣遊覽車	㈥鑽石皇牌	三元七角	一元八角	四元六角	十九元五角
第六場	三五〇碼	廿秒一	㈠雄鷹	㈤幸運之寶	七元二角	三元四角	一元六角	十二元二角
第七場	五二五碼	卅秒九	㈢太陽神	㈡石麒麟	十元九角	三元四角	一元九角	十六元
第八場	五二五碼	卅秒三	㈢珊瑚	㈡伯爵之星	三元	二元三角	六元四角	廿八元五角
第九場	五二五碼	卅秒六	㈡一帆風順	㈤浩月	一元七角	一元七角	二元八角	六元九角
第十場	五二五碼	卅一秒四	㈡胡椒	㈤夜光杯	二元六角	一元八角	二元四角	七元三角
十一場	四五〇碼	廿六秒二	㈠水獺船	㈣伯爵之寶	一元六角	一元二角	四元五角	十元一角
十二場	四五〇碼	廿七秒三	㈣幸運	㈤金牌	七元六角	二元	一元二角	四元九角

巴利維亞國王艷史

←巴利維亞國王路易的真像

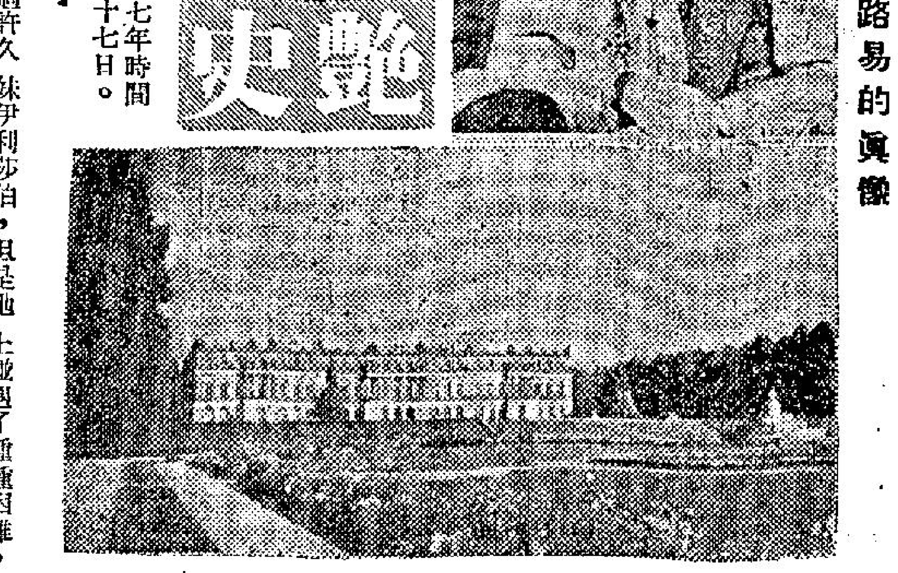

↓動用三百工人，日夜趕工費了七年時間建築的皇宮，路易只在那裡住了二十七日。

·文賀·

曾看過近代歐洲史的人，都會知道慕尼黑城是德國納粹黨的發源地，希特勒早年時曾在那裡的啤酒室經常舉行會議。慕尼黑本來是巴利維亞國的首都，後來這個國家併入德國，現今在那裡仍有美麗的皇宮，堡壘，花園和水池等等，多是由巴國的最後一個國君路易下令所建築的，這些名勝每年吸引了很多遊客。

路易憎惡他的職守，他認為一個國王不會做錯的，他不想負起那個繁重的責任，而逃避到幻想世界去。他好比一個舞台的佈景師，製造出種種景物，到今天我們仍可看到。在他的首都，慕尼黑的各種王室建築物經第二次世界大戰的炮火所損毀了。那個宮庭戲院，大幕都可以瞻仰，並不假從前，路易一個人在那裡欣賞歌劇，因為他是個一等歌迷。

當路易做君時，他極愛看瓦格涅的歌劇，當他在一八六四年登位時，年紀不過十九歲，他就立即召見那位歌劇家，誰知道在那個時期，瓦格涅因婚姻失敗，同時又負債累累，逃到鄉村聚避，經過許久之後，才被路易的侍臣發現，路易替瓦格涅償清了所有欠債，使他能够一心一意撰新歌劇，路易和瓦格涅曾經共同設計一間大美術館，但爲巴國財政部反對，在許多年之後，在拜尤城的瓦格涅戲院的佈置，就是採自當年的計劃，瓦格涅在拜尤城的別墅就是路易贈送給他的。

路易戀愛他的表妹伊利莎伯，但是她早巳嫁給奧地利國王，他轉愛她的幼妹蘇非公主，但後來也沒有結婚。由於在政治上碰過了種種困難，他逐漸變成孤獨，在夜間做事，開始他的夢想世界，他在森林中的一塊高地上，建築一個堡壘，照瓦格涅的歌劇「羅高」所描寫的一座，他在逝世時負債二千一百萬馬克，但今日從參觀各建築物所收到的入場費已頗有可觀了。他又建築了另一座皇宮，名叫林登哥季，外觀好似兩層的大蛋糕，在前面有花園和噴水池和小湖，路易時常攜帶金鑑子，盛着特製的麵飽去餵在湖中的兩隻白色天鵝，他又乘金艇在湖中漂流，當着自己是瓦格涅的歌劇中的「羅恒貢。」

路易喜歡在雪夜中出遊，觀六四白馬所拖的金馬車，馬車伕穿着十八世紀的服式，侍衛持火炬同行。

路易的第三座新皇宮，名叫希鑿占塞，有「德國凡爾塞宮」之稱，可見其華麗，內有路易造像多幅，他的面部多向左邊，這是他的面孔好看的部份，他是一個英俊男子，後來蓄有短鬚子，使人看來更加尊嚴。在每個星期六晚上，便在宮中的明鏡堂舉行室內音樂會，由著名音樂家演奏，但在座聽者，時常僅有路易本人，路易不喜歡跟人共席吃東西，他總是獨嚼，連侍臣也被遣走，在他的餐廳內，設有一張黃金餐的桌子，利用機關，能够升降，路易在紙條上爲下他想吃的東西，放在桌面上，按紐之後，那張桌子就降了下去，不久之後，那張桌子再升起來桌上已擺滿他所點的食品。

路易雖然過着豪華的生活，但是他的收場卻很悲慘。他跟他的內閣大臣不和睦，他們贊勸他不要太過浪費，但他反而恐嚇要將他們解職，他們就宣佈國王染了精神病，要被送到巴克宮去休養，雖受很多忠於路易的人所反對，但無能爲力，他卒被送到巴克宮，再轉到私人的精神病院。

在一個下午，路易跟他的醫生在外邊散步時失蹤，他們的屍體後來在湖底尋到，據推測路易想逃走，他泅水過湖，求助於他的表妹伊利莎伯皇后，那個醫生去阻止他，結果同歸於盡，路易的遺體葬於聖米高教堂，在巴克湖他被撈起的地點，插有十架，表示向他追悼，同時在希鑿占塞皇宮藏有他死後的臉型。

路易是真正夢想神經錯亂嗎？還是不合時代呢？但是無論如何，巴利維亞人對他是尊敬和有好的印象的！

滑水新玩意

·萬·花·筒·　·邵陵·

在美國西北海岸華盛頓州亞伯丁市附近的海灘上，有大批男童在玩着一種名叫「蹬圓板」的新玩意。

這種玩意：源自夏威夷羣島，現在已經成爲美國西北濱海地區少年人的瘋狂愛好，因爲那兒的海灘平坦，眞正稱得是拍岸浪頭的可說少而又少，所以特別利於蹬圓板破水取樂。

圓板直徑廿八英寸，底面塗上一層平滑的塑膠。把圓板放在水邊的小浪花中，然後走開，跑步跳上，每次可以滑行卅五英尺。如果覺得滑行卅五英尺不够滋味，則可以找一根結實的繩子，一頭套住圓板，一頭套在一輛腳踏車上。閣下站在圓板上面，叫個朋友跨單車向前急駛，便可以使你滑行個飽。然而閣下如果在高速下站得不穩，向前向後或向左右跌倒，則有把腿子跌斷的危險。

未經醫生指導不可濫用 維他命丸能殺人

·小兵·

許多人誤以爲維他命丸是健康的輔助藥品，對于驅除各種疾病有重大的作用，殊不知使用不當，能够把你殺死的。本文要報導一些駭人的維他命片的案子。

美國波士頓有一個商人，他奔波勞碌，工作繁忙，弄得時常疲倦及精神不振，他誤信別人的胡言，大量服食各種維他命丸，結果經過一段時間，他突感不適，且有嘔吐的現象，這一次病倒了，幸而他馬上求診醫生，把病情及服食維他命丸的習慣全盤吐露，這場病很久才控癒，因爲引起其他的內臟病，治療上增加很多困難，倘非及時求診，日子長久下去，有性命之虞。

主要的危險是因爲人們受了營養說法的錯誤影響，一部份營養專家雖然同意今日我們所進的食物，品質上打了折扣，因爲經過種種的加工製造，但是人們亂食維他命丸去作爲補充，遂成爲極大的問題，誤用維他命可能惹起許多怪病，人們因爲相信大肆吹擂的維他命丸能驅除疾病，適得其反的效果。過去十餘載，維他命工業是如此蓬勃，據「藥物貿易新聞」透露的統計數字稱，一九四七年美國出售維他命丸的總值是一億八千八百萬美元，一九六二年已騰升至三億五千萬美元。維他命丸推銷人員，甚至找到已受醫生處方指導服用的患者，試圖銷售更多的丸片的，或販賣與醫生指定相逕庭的藥丸品種，害人不淺。

一部份維他命丸的吹擂文字，造成男人的自信心有惡劣的影響及害處。廠家甚至把維他命與夫婦間的事聯在一起，强調幸理地說，每日工作之餘太疲倦，無法再使太太歡心，皆因維他命缺乏，雖然達成銷貨目的，但服食者遭殃了。

美國食品及藥物局指出情況之嚴重，據說，眞正的危險是人們祗以爲維他命對營養的重要，而不注意身體其他部份的病情，有許多兒疾例如癌症、心臟病、糖尿、胃潰瘍等病症，都被忽畧了而未加診斷發現出來。已有不少的病例，因爲患者已有病徵，祗是遲疑不去求診檢查，而當作營養缺乏，猛食維他命丸的情事。

有時維他命恰巧是產生服用者欲避免的疾病及衰退情形。例如，「維他命乙」可以治癒「疲倦」及「易怒」，但是未經指導亂食，恰好產生此種病狀。

瑞典研究家已發現，因爲服用過量的維他命，造成疲勞毒素及後中毒情狀，其他維他命吃得太多，亦產生惡劣副作用現象。維他命正可造成下瀉及皮膚發顆粒的時間，如果你要施手術，從前服用了過份的維他命K，醫生不知道的話，不免因流血不止，喪命在手術抬上的。

維他命D最便宜，人們隨便購服，其實此物含有一種最刺激性的化學成份，是極强力的藥物，人造維他命D較之天然維他命D毒素更甚，祗有魚肝油來源的維他命D可大量使用，醫學界指出維他命D中毒的案例甚多。

紐約州阿賓尼醫學院兩位醫學教授報導，有四個成年男子患「維他命中毒」，他們曾長期每天服食維他命A五萬至十五萬單位。醫生指出至少有好多種複方維他命丸，每一枚膠囊含有維他命A超過五萬單位的。

因此，唯一保護你自己，保障你家庭不受維他命中毒所害，所有採取下面的兩個簡單方法：㊀不要自己作主胡亂服用藥品。㊁瞭解食物內所含的天然維生素及人造維他命丸片的本質不同，那麼你全家可保不安了、

戀愛顧問

妻子愛打牌將家用輸光

金夫人：

客氣的話我不說了，有幾點問題想請妳指教。

我是一個津貼學校的教師，收入尚算不錯，我和現在的妻子，是五年前經過戀愛而結婚的，現在已經有一子一女，最近我發現我的妻子有點不對勁，她竟染上了一麻雀癮，時時將家用輸光，而我因爲職務上的關係，又不能日夕的監視她，因爲我任教的那間津貼小學是在離島的，爲着上課的方便，一星期中我只有週末及禮拜日才回家，其餘的時間都在校內食宿，可能因爲這樣就使她有機會與打麻雀結上了不解之緣。但是她也委實太過離譜，除了輸光屋租家用之外，甚至連小孩子牛奶餅干錢也輸光，當我回家時看見子女連牛奶餅干都沒得吃，眞是痛心得很！以前（前年）當我還未在師訓班畢業，還在市區某小學教書時，雖然一天到晚很忙，同時收入也少，但是一家生活也過得很愉快！不料現在妻子染上了牌癮，弄成家不像家的樣子，眞使我煩惱之極！下面有幾點問題想請妳指教：

㊀我曾多次勸誡過她都不聽，有什麼辦法防止她把家用輸光呢？

㊁我能够請私家偵探去監視她嗎？費用多少？

㊂在我忍無可忍時，可否以此理由提出離婚？

讀者黃光上

答黃光先生：

看你的來信所說，這應是壯年夫婦「會少離多」所引起的香閨冷落問題，因爲年前你尚未往離島任教，大家朝朝相對的時候，收入雖少，家庭不是很快樂的嗎？但是，現在的情形竟是收入多了而家庭中不快的問題跟着來，這應是很不幸的。目前你的處境當然是煩惱，但也不應太過歸咎於太太的差錯，而是客觀的環境也有很大的關係，要根本解決問題，還是要從改變環境着手爲是。你的問題簡答如下：

㊀治標的辦法，就是不要給太多錢到她手裏，你每週回家一次，到期親手交租，小孩子食的牛奶餅干買足一週之用，家中的食物用品等你都自行買足，只交給你太太一些零用錢好了，不必一筆錢的交給她由她支配，則可以畧爲減少她打牌的本錢，而且也不致使小孩子捱餓。

㊁這不是辦法，也不可能有效，而且徒然花很多的錢。

㊂中國有句老話說，「寧可教人打仔莫教人分妻」，我絕對不主張你爲此問題而鬧離婚，還不是上策。還是我上面所說，要從改變環境着手，你可以想辦法中請調出來或另在市區內找工作；或者沒辦法時，你可舉家搬到你現在工作的地方去，儘管你的太太可能反對，但是這樣可以避免家庭破裂？

·金夫人謹覆·

靚仔遊埠記

愛情皇后送香吻 設法促成好婚姻

·火麒麟·

到了求偶日那天，所有的已婚男女，還有小孩與狗，都叫他們離開那個鄉村。這樣，那些未婚的男女，才能够爲所欲爲，毫無顧忌。同時，爲了怕發生意外的事件，他們也特別組織了一個糾察隊，專門負責巡視那一帶地方。

求偶日是在早上八點鐘開始，那些未婚的男女，便從四面八方，有的是騎電單車，有的是坐汽車，有的是坐飛機與火車趕到這裏來。當他們到了那裏之後，先由一位由當地人士選出來的「愛情皇后」，用香吻來歡迎那些未婚的男子，至於這位愛情皇后，她不但是一個美麗性感的女子，同時，她還要能够有辦法將那些未婚的男女，拉攏在一起。

愛情皇后對於接吻是另有一套手法的，原因是她在學校時，曾經專門研究過這一門課程，那些未婚的男子，到了那裡，任由她給予三個香吻。而且每一個吻都是那麼熱情與有魅力，她所以這麼做，是表示他們在這一天中，一定可以得到一個像她這樣熱情的女子。

像這樣的愛情皇后，總共的數目是二十至三十人，因此，在別的社會場合中，有所謂鷄尾酒會。可是，在這裡，卻是形成了鷄尾香吻，她們所以不斷的這麼做，只是設法鼓勵那些年青的男子，鼓足勇氣，去追求女人。原來，這時在公園與廣場上，到處都是一些未婚的少女。

對於那些來自外地的男女，第一步，當然先是到大會堂去辦理登記。因爲這樣，他們才可以知道在這一天中，究竟來了多少人，這些人從那裏來的，因爲這樣一來，萬一發生了事情，也可以進行追查。在辦妥了登記的手續之後，不分男女，每人發給一個杯子，這一來，男女雙方便可以互用對方的杯子來喝酒了。

就這樣，這些男女便開始了求偶日的一天，他們可以一起玩，一起談天，如果兩個人是情投意合的話，到了夜晚，兩個人更可以在一起。

另外，伊科辛的人士，更是在公園以及廣場上面，擺好了食品與美酒，任由那些內外地來的人吃。因此，那些未婚的男女，也就用他們的杯子，來倒酒給對方喝。

至於那些愛情皇后，她們爲了防一部份畏羞的男女，不能够盡情的談情說愛。因此，更在人叢中穿來穿去，幫助害羞的男女，設法鼓勵他們去瞭解對方。同時，更帶他們到一些僻靜的地方去，因爲在那裡，這些未婚男女，才可以毫無顧忌的傾訴心曲。（完）

△西洋幽默▽

·文心·

聰明醫生

「告訴你，你患着的是慢性健忘症，我有辦法包醫，使你痊癒。」神經病專家對病人說道。

「那好極了，你馬上替我醫治吧」病人說。

「不過，診金二十鎊，請你先付，防你忘記付錢。」醫生說。

禮尚往來

一個老法官，功成引退，市民爲了紀念他，在廣場上塑了一個他的半胸像。

在建築完成後舉行揭幕禮中，一個大「本錢」的女明星亦趕來參加道賀，打趣地對這位法官說：「我從四百哩外趕來，只不過看到你的半胸而已。」

「禮尚往來，我有空到你貴處時，亦只想看看你的半胸而已。」老法官道。

原來如此

玲妮：「你說從來不讓男朋友吻你晚安嗎？」

美莉：「不錯。因爲當他和我分別的時候往往已經是天明了。」

遺產

兩個多年不見的朋友，某天，偶然在街上相遇，彼此都表示十分高興，寒暄過後，接着便談起從前的朋友們。

「高曼怎樣了？」其中一個問道。

「可憐的傢伙，他在一年前死去了。」

「噢！他不是剩下許多的遺產嗎？」

「剩下一些，但是他遺囑說明全部剩下來的通統送給孤兒院了。」

「大約多少呢？」

「十個孩子。」

什麼話？

一個很美麗的女人請醫生替她種痘。

「但是，」她說：「我要種在人們不能够看得見的地方。」

「可以的。」醫生說：「請先付十塊錢。」

「爲甚麼要先付呢？」那個女人顯出驚異的態度問。

「因爲我恐怕替你種痘之後，可能會意志軟弱起來，不會向你收費了。」醫生回答。

西洋漫畫選　美女生鬚

君子風度

·夏綠蒂·

老張是個商人，而且是個大經理，但是，他常常懷疑他的妻子對他不忠。爲了要知道這件事情到底是眞是假，他決定去請一位私家偵探，要他詳細調查這件事情。

那位私家偵探，展開調查與追蹤的工作以後，果然不出一個禮拜的時間，已經把這個可惡的第三者的姓名與地址找了出來。

老張得到了這個私家偵探的報告後，憤很萬分的說道：「如果不是這個懷蛋勾引我的妻子的話，直到目前爲止，她仍然是會非常愛我的。」

由於老張是個斯文的人，再加上他仍然愛着他的妻子，因此，他感覺到這件事情最好還是談判解決，於是，他要把他的女秘書叫了進來，要她寫了封信，內容是：

先生：據我所知，你與我的妻子態度曖昧，爲了希望能够理智的解決這件事情，請你於星期五下午三時，到本人寫字間來談判。

不料那位第三者也像老張一樣，立刻也把他的女秘書叫了進來，叫她寫一封覆信，那封信是：

先生：今天早晨收到你的來信，本人決定依時赴約，與你談判，決不畏縮。

天主教徒與節育

·胡荻·

每分鐘有二千嬰兒出世

隨着人口的激增，地球上的生存空間越來越小了，天主教關於生育嚴格的教義正被要求再加研究。

目前，全世界平均每一分鐘，即增加約二千名嬰兒。這個生育率較上世紀增加了百分之八百五十。現在，全世界的人口是卅餘億，據專家們計算，祗需再過四十年，即將再增加五億人，亦就是說，我們到公元二千年的時候，世界的人口將達七十億。

上述的統計，使得世界上不論有信仰或無信仰的人，都對天主教的生育的說法感到關切。

現在，美國每四個人中就有一位天主教徒，而在十年後，可能每三個人中就有一位天主教徒了。天主教會的立場，嚴重影響美國的政策。美國因教會的反對，而不能在其援助我國的計劃中，提供有關世界前途的重大問題的節育的援助。例如，印度就是一個迫切需要節育的國家。

教會目前仍反對節育，他們祗赦免兩種限制家庭擴大的方法，一個是節制性慾，另一個是安全期的辦法，這就是夫婦應在妻子的週期表上的「安全日子」中敦倫。其他的避孕法，包括服用避孕藥，均被指爲係不道德的。

教會對節育的態度，係根據人的本性的哲學分析，這亦就是天主教理論家的所謂自然律。這些自然律動輒引用聖經中的故事，使一些較開明的天主教人士往往藏口無言。即使如此，前教皇若望廿三世還是宣佈過它是一個「神聖自由」的時代，讓「新鮮的空氣」進入教會。他實際上是開始了一項教會的革命，若望是與梵蒂岡的一些改革者與自由者一起致力此一革命的。他們的言論會獲得人們的重視。他們曾勇敢的討論良知的自由以及教皇權力的限制等問題。此舉給予美國許多天主教徒以勇氣，去要求在節育問題上有相同的革新。

近年來，已有許多天主教徒，根據自己的良知而秘密的節育。根據密執安大學人口研究中心所作的廣泛調查結果表示，有百分之五十以上的天主教婦女，曾用各種方式及人工避孕進行節育，這些人中，有許多停止去教堂，甚至不領聖禮。

美國一份衛天主教大學的精神學家奧丁華德博士，曾訟起一位叫做與比林太太的事情。她是由一位天主教士介紹來見他的。因爲她曾決定要終止她的婚姻。她與她丈夫有六個孩子，大的祗有十歲，最小的二歲。他們曾應用安全期的辦法，但是無效，孩子仍然生下來。在與比林太太的堅持下，他們進行禁慾。她睡在樓上，丈夫睡在樓下的廳中。奧丁華德博士說：「她告訴我，他們本來是一對恩愛夫妻，但當第六個孩子成孕及誕生後，他們變了。」現在，他們之間互相猜忌，不滿，甚至憎恨他們的婚姻。試想，一個普通家庭如何去撫養和教育六個孩子呢？家庭中的麻煩，不時以至發生悲劇，那是必然的事。」

這種實際的事例，被那些說着上帝對每一個家庭都有其「計劃」，這些「計劃」，能使人們快樂及婚姻穩定的天主教領袖，應該有所感想而另謀對策吧。

最近，有不少安全期實行者，曾指摘天主教之節育觀點。這種爲天主教所赦免的安全期節育法，是根據生物事實而定出的。女人在月經週期中，有一個時間，卵巢輪送出一批卵子，經輪卵管而進入子宮。這種每月一次的過程稱排卵期。這時荷爾蒙（或稱性素）亦同時送出，幫助子宮培育卵子，大多數婦女在經期後之十二天至十六天，即排卵一次，而在不排卵期間稱爲安全期。如果情形正常，照理可以避孕，但萬一情况有變化，那就有麻煩了。婦女在排卵期其體温必畧高。這樣，要找出安全期必需每天早上用探熱針探測，而還要在晚上，用一些化學品試驗尿中的糖份。這是相當麻煩與令人厭倦的事情。

有一位天主教的青年，他太太每月的安全期十分正常。他厭煩地說：「那好像根據鐵路時間表造愛。」有的則厭煩地稱，「那好像在實驗中一隻豚鼠。」結果，許多天主教徒已開始自稱安全期爲「日曆避孕法」，並向他們自己及他們的教會質問：「這樣怎能够稱爲自然節育，而別的人工避孕都是不自然的呢？」

最近，聖母大學的神學教授奧柏林神父，曾呼籲天主教徒將節育與政治分離。他說：「在多樣化的實際社會中，有着不同信仰的人，某一宗教團體的觀點，不應加諸其他社團。」

專家們認爲，在世界人口激增的壓力下，天主教教會最後明確改變其節育論是一事，當不會需要幾個世紀的時間去決定吧。

荔園
新建設 新作風 新節目
令你耳目一新
增設停車場·免費泊私家車
新設 上海知味觀麵館 上海風味 名廚主理
本園附設 鳥林動物園 高尚跳舞廳 幽雅錦秋園 冷氣咖啡座 爽滑溜冰場 緊張跑車場 新奇遊戲攤位
八大劇場·陣容雄厚·節目精彩·每日更新
㊀西片場 雷神太保 雅燕烈絲主演
㊁專劇場 呂布與貂蟬
㊂艷舞場 多采多姿 新奇香艷
㊃專片場 韓湘子 雪夜 過情關 主演 何非凡 鄧碧雲
㊄謠劇場 自尋煩惱
㊅平劇場 天官賜福 拾黃金 賀后罵殿 湯懷自刎
㊆話劇 亂世兒女
㊇歌唱 女子歌壇

東城 電話 七三二一九四
今天續映 聯美公司轟動全球空前刺激大喜劇
泰利湯馬士·嘉露瑪烈德·珍妹羅素 傾力合演 伊曼彩七士
威震遊月殿 中片文上
妙絕人寰的題材！忍俊不禁的笑料！鷸蚌相爭 漁人得利 太空時代 鼠輩稱雄 冷嘲熱諷 嬉哈絕倒
明十二時卅分 從心所願 卜合主演

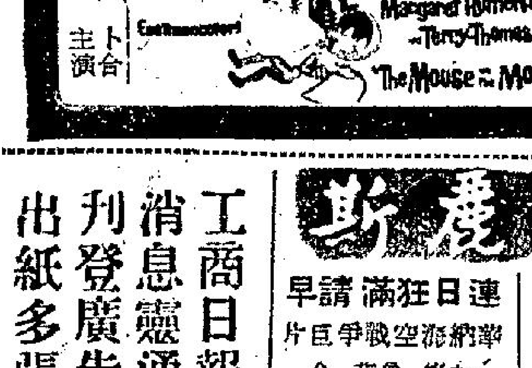

工商日報 消息靈通 刊登廣告 出紙多張
資格够老 言論公道 收效尤高 祗賣一毫

東方 百樂門 麗斯
連日狂滿請早 加利格蘭 魯加非路 合演 潛艇襲東京 中片文上 明早 論陷區生死戰
今天最後四場 美高梅歷史戰爭片 謝利·卓扶 梅琳·狄夢嬌 金海屠龍 特藝七彩片上中文 明天 美高梅恐怖絕頂刺激巨片 猛鬼屋 明早12點 四南北英雄兒女·情林鳳
狂滿最後今天 和路迪尼斯最新奇型巨片 北國雙雄 特藝七彩片上中文 明天七彩片巨臣·忠藏三船敏郎主演 明早巨片大獨利差別者卓羅傑作

香港 新世界 英京 皇后 真光
最後兩天 香港電影製片廠商會出品
下集結局 仍上映

中央
昨再狂滿·即演四場
歌羅莉亞小姐 真人登台表演熱舞
同場加映日本熱艷偵探奇情巨片 三原葉子主演
模特兒謀殺案 票價一元二至一元七 請即定座
五點九公餘西片 荒唐大盜

荷李活 黃金 京華 都樂
第二週映 黑森林
同場加映 杜娟 范麗 張冲 主演

倫敦百老滙國泰
越一越讚 越映越旺 好好好
李翰祥 傑作 狀元及第
江青 鈕方雨 領銜主演

分類廣告
如惠刊告白者請電話七三〇七〇八洽

痔瘡 無痛脫落·永不復發 內痔脫肛 外痔漏管 日本療法·不用刀割 不用紮線·毫無痛苦 照常工作·即日止血 五日脫落·收費從廉 檢驗免費·女醫助理
腦暈 虛弱 靜林氏 臨床實驗·古方新法 特效專藥·指日斷根
洪冠洲 耳鼻喉專科

論花墟球賽不妨頻頻改期

打也

花墟呢個旺丁場，如果一個月改賽期改得十次八次，對香港足運，反爲有益，因爲改得多，足總會攰起上來自建一個球場也。

花墟球場，又名旺丁場，有丁始有財，所以好多波會老細，希望能排在花墟場上演，因爲想收多兩個錢門票也。

但係花墟球場，本季正式啓用以來，改過三次期，球迷去到，摸正門釘，莫不面懵，有好多唔好老皮青，發起火來，話攞佢地來攪。

本來，在香港睇打波，係一件大事也，尤其是去旺丁場睇波，眞係要準備一番，事前將一切約會推清光，又要話低俾老婆大人知唔使等食飯，然後去排隊，但係去到之時，見門口貼張報告，話聲改期，有波好睇，你話唔嬲就假矣。

老夏有個世姪，好大波癮，前日去花墟睇波，摸門釘之後，火紅火綠，曰：「世伯，我想寫篇諸者彈去工商晚報，彈吓足球總會得唔得？」我問佢想點彈法？世姪曰：「足球總會又冇立例話落完雨唔准打波，亦冇話場地濕唔打波，如果個場濕都唔打，則以後香港請外隊來時，一定要立多一條新例，落雨場濕就改期至得。同時港球今後亦不必去遠征，因爲去到之時，人地唔會遷就你，場地濕就唔打也。」

世姪越講越火，幾乎要起大架。老夏曰：「世姪，唔使嬲得咁交關，花墟呢個旺丁場，一個月改幾次期，唔拘者，最好係一個月改十次八次，越改得多越有利，點解？因爲可以激起足球總會之雄心，立志生性性，自己建番個球場也。」

足總之所以要借花墟個旺丁場者，因爲在九龍多波會，而香港球場多，政府場排期如皆滿，就有咁便利矣。在花墟場主一聲話「唔得」，則足總亦要「立起」，冇晒符。

所以，花墟場如果成日改期，一個月，改得十次八次，將聯賽之賽程，一爆之到亂晒大龍，則足總必定爆火，一爆之後，自然會撥款自建球場，先行爲九龍興建一個，夫如是，則今後在香港打足球，就唔愁冇場地，亦唔使九龍之球迷，過船渡海去香港睇一場波也。

其實花墟之所以旺丁者，并非該處場地風水好，有財帛星照坐鎮，而係九龍球迷多，一場齋輪例爆棚，足總年中在九龍，唔知倒瀉幾多生意，但從來唔憩吓自建球場，一味向人地叩頭捉揖，請求借場，如果摸多幾次釘之後，足總就會知道人貴自立，發奮起來，自己建球場矣。

夏灣月

有怪論

熱辣樓吟草

熱情樓主

珠算吃香

攞食還須打算盤，
經商勝過做高官；
倫敦要攞專人去，
外國都知達一門。
×
第一高明電算機，
依然唔夠算羅離，
滿盤滴得聲清脆，
會打飛歸快過飛。

扯旗山頂望落嚟

德叔

俏傭

荐賢自代

滾熱辣小說　一晚完

天涯

張經理在報上登啓事徵求女秘書，應徵者逾百人。每一封應徵函件中，俱附半身玉照，張經理親自選擇。他因好色之徒，心內有數，當是選取其中最美者爲合格也。再三揀選之下，認爲王小娟最美，因依照其來件所附之地址覆函，請其于三日內前來面談。

王小娟持函來見，張經理見是面目驕娟，高胸隆臀，三圍合咽尺寸之美人兒，比之相片更靚，暗幸眼光不差，有此如花美貌之女秘書，日夕相對，今後生活，從見多朵多姿也，因循例要與相談，三言兩句，便決定下來，并謂業務繁忙，急需人相助，請王明日便來上班。王小娟稱謝辭出。

其明日，王小娟依時偕一女子到來，介紹張經理相識，謂此是她之女友丁小姐。更對張經理曰：「我本有職業，不過樂于來實行服務，而昨日來見張經理後，更認爲難得有追隨張經理之機會，不過我昨日隨後向原東主辭職，彼雖答應，惟需請得新人頂補後始准離開，最後我與他折衷商妥，假以一個月期，如在一個月內他仍未請得新人，我便離開，故要一個月後始實際前來追隨張經理。惟昨日張經理對我說，現時業務繁忙，急需人助理，所以商得丁小姐爲我替一月，到了一個月後，我能實際來上班時爲止，相借此一折衷辦法，張經理可無問題，事實丁小姐比我能幹也。」

張經理覩丁小姐之模貌，不讓王小娟遠甚，但不敢有違她之旨意，更暗忖一個月之時間，匆匆便過了去，又何不稍爲忍耐，而且碍于情面，如果不表示同意，丁小姐亦頗覺尷尬，因此亦表示同意。王小娟乃留丁小姐即日上班工作，她則先行辭去焉。

在丁小姐替代工作期中，王小娟亦不時有來，張經理每見王來，便殷勤款接，一次且偕王外出午餐，所以，王小娟雖然未實際成爲張經理之秘書，但彼此間亦非常熟落，張經理且已爲她着迷矣。

光陰石火，一個月時間快將過去矣。是日，王小娟電話約張經理到其香居晚飯，她在電話中對張經理曰：「兩三日後，我便可以實際上班工作，爲感張經理破格錄用之提拔大恩，故請來舍下食餐便飯，聊表謝忱。」張經理難得有此機會，欣然應諾，下午下班後，心猿意馬，獨到王小娟之香閨去。

晚飯只王小娟一人相陪，王小娟殷勸酬飲，更對張曰：「張經理如飲醉，今晚可留在我家，不必客氣也。」張經理面對醇酒美人，開懷暢飲，果然醉倒了，王小娟親扶他入香閨去。

中宵，張經理酒醒，覺枕畔有人，溫香暖玉，時房內燈光已熄，以爲此是王小娟也，千金一刻之機會，不容放過矣。

翌晨，張經理醒夢初回，始發覺睡在身旁者不是王小娟而爲丁小姐，大感驚異，急起來走出，則見王小娟已坐于廳上，爲之啼笑皆非，王則曰：「丁小姐事事能代我，希愛屋及烏，她之秘書職，可以眞除，而經過一夕恩情，爾亦不忍他飄泊無依也。」

賈寶玉遊香港

曹雨斤

二八：手快有手慢冇

有幾耐，伙記先送來個蠻蔥爛餾公，用一個黑砂煲原煲上，熱烘烘的，阿南之同事曰：「你睇吓，眞係夠鑊氣也，除咗大牌檔，邊有咁樣作風。」阿南隨着叫伙記嚟一斤孖蒸。賈寶玉一向唔係幾喜歡飲酒，但過去在大觀園內他見過好多宴席，聽過好多酒嘅名堂，但從來未聽過孖蒸呢個名稱，因此又問阿南曰：「孖蒸係乜野酒？」阿南曰：「是土製米酒，經濟實惠，一斤庄不過賈兩元四，平過來路酒十倍也。」

賈寶玉同阿南等三人，於是飲其孖蒸酒，食其蠻蔥爛餾魚，眞係別饒風味。接着燉牛鞭樑上來矣。個伙記對阿南曰：「呢味燉牛鞭，眞係手快有，手慢冇，今晚燉咗三十幾盅，原來呢一盅係最後，遲一步，想食都欠奉矣。」賈寶玉插咀曰：「點解呢味嘢咁搶手？」

鞠躬盡瘁

學登成語

小明

鞠躬盡瘁這一句成語，謂盡力于國事，至于對一個人，一件事盡力効勞，亦多引用鞠躬盡瘁。呢一句成語來形容。

諸葛亮後出師表中有云：「臣鞠躬盡瘁，死而後已。」鞠躬盡瘁之下，更增一句死而後已，連貫起來解釋，是効力到死爲止。

日前，有港客赴澳門賭狗，輸乾了，竟然在酒店房內自殺，身上只遺下了幾張狗票，和一册狗經。

呢位仁兄，也可稱得是一鞠躬盡瘁，死而後已之人，只可惜他鞠躬盡瘁的對象，不是爲了國事，也不是爲了人事，而是爲咗狗事。

相信他爲咗要研究狗經，一定是夜以繼日，焚膏繼晷的，比之諸葛亮之盡瘁于國事之人有吓辛勞，實不遑多讓，但結果卻在狗場沖涼出來，無面目見江東父老，只有躲在酒店自殺，以身殉狗，眞個死而後已。但如此鞠躬盡瘁，只有成爲港澳報紙一則花邊新聞耳。

手袋中的秘密

番鬼古怪古

槐遠

經過了許久的談話後，那個女子才答應福羅拜勸好，在福羅拜看來，她的確是與琳達不同。她的許多動作，還有她那種強烈的反應情形，也都是與琳達不同。

經過了一番瘋狂的歡樂，他們兩人倦然入睡。後來，睡到半夜，福羅拜醒了，他起床到洗手間去。當他回來的時候，發現那個女子的手袋仍然張着口沒有合上。這一來他好奇心起，立刻拿了那個手袋，走到浴室去觀看。嚇！他不看還好，一看之後，馬上出了一身冷汗。不過，他這個人極爲鎮定。對於眼前的事情，立刻知道應怎樣應付。所以，他祇是稍微做了一點功夫，還便再將那個手袋，拿回臥房，放到原來的地方。

之後，他繼續上床睡覺，一點聲色也沒有。到了第二天早晨，他一覺醒來，那個女子已經醒了。這一來，他更料到自己夜間所做的事是一點也沒有做錯。在以後的日子中，他便是靜觀變化了。

果然過了幾天，他的妻子琳達，委托律師送了一封信來，在那封信上，琳達要求離婚，並且要求獲得：百萬元的贍養費。

如果是往日，他一定是緊張萬分。但是，到了這個時候，他反而是一點也不焦急。他立刻覆了一封信給琳達。他說「你要與我離婚，當然是沒有問題的。不過，在條件方面，卻必須當面與我談一談。」

琳達接了這封信後，自然是不遲疑的了來。並且在見了福羅拜的時候，更是一種倔强的態度，表示她在這一刻中，是已經勝券在握了。

福羅拜說：「琳達，我們做事，必須要講道理。比方說你和我離婚，並且要我付出贍養費，我的看法是這樣，如果你能够指出適當的理由，我便答應你的條件。」

「我當然有確實的理由，」琳達說：「你在我回娘家去的時候，曾經背着我與別的女子通姦。」

福羅拜說：「你這樣口說無憑，必須要拿出眞確的證據才行。你說，你能有證據嗎？」

琳達這時顯得非常得意。她說：「我當然有眞確的證據。」說着，打開手袋，從裏面拿出了一卷錄音帶。她將那卷東西放在福羅拜的面前說：「你瞧，這是甚麼？」

福羅拜看了，故意奇怪的問她道：「琳達，這是你從那裡弄來的東西？你的辦法可眞不小啊。」

琳達非常得意的說：「當然，我是有我的辦法的。要知道爲了這件事，我已經花了不少的錢呢。」

「你現在把它放出來聽聽。」福羅拜說。

於是，琳達眞的是去扭動電掣，天啊，原來那卷錄音帶所錄的聲音已經被洗掉了。

「太太，」福羅拜說，「謝謝你花錢替我找妓女，不過，錄音帶卻是被我洗掉了。」（下）

大鼻子

智勇雙全

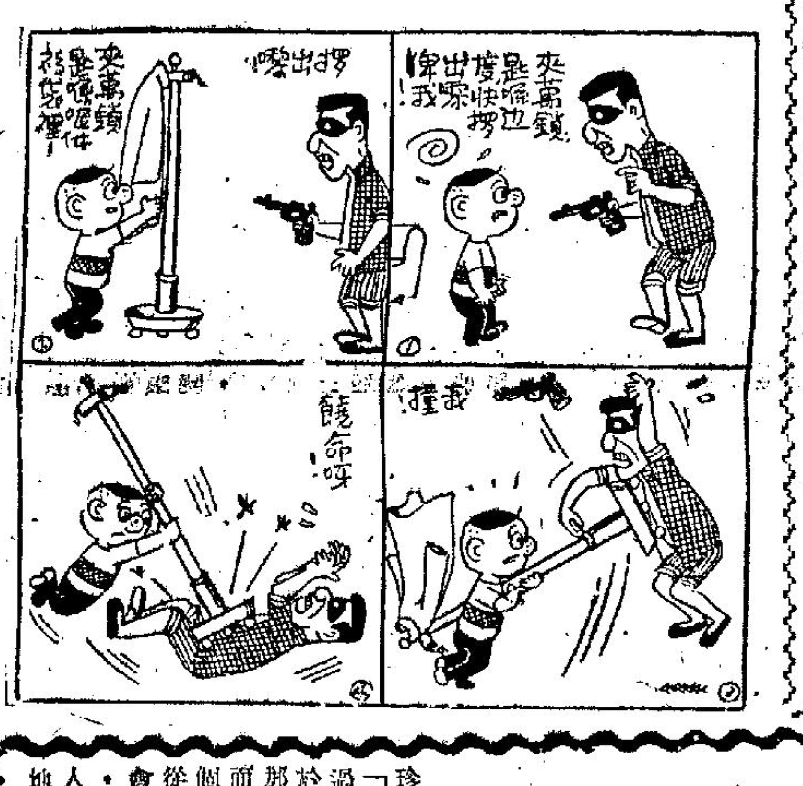

梨園趣談

南海十三郎

白玉堂從未打敗仗

梨園佬倌，常有好勝心理，譬如演主角的，遇着演武場，主角便要取勝，若編主角打敗，佬倌總不高興，論到目前資格最老的小生白玉堂，他也有這種好勝心，當了正印小生四十多年，演武場歡未嘗打敗過，他說他是小生，不一定要演武場，要是打敗的，請派別人演好了。所以編劇者也知他的心理，套套戲演武場，總是白玉堂打勝，他便有長勝小生之綽號。已故編劇家羅劍虹，他知有一舖狗頸脾氣，他要編一部白玉堂打敗仗的劇本，還要敗得有理由，於是他便編一部「快活將軍」，描寫白玉堂因帶病大戰，殺敗歸來心有不甘，後來得愛人將他調理，健康恢復，再次出戰，大勝而回，有一場病挑安殿保排場，敗也敗得好看，而該劇結局，始終是戰勝，說起敗是因病的理由，不是不夠打，這樣說法，白玉堂才肯演。而「快活將軍」一劇，且爲當年賣座劇目，羅劍虹也向人誇口，說他說服白玉堂了。又已故編劇家黎鳳元，又曾編一部三國戲「龍腹藏龍」，即百萬軍中藏阿斗故事，劇中由白玉堂飾趙子龍，他把阿斗揹在胸前，在百萬軍中衝陷，如入無人之境，有一段戲是趙子龍馬失前蹄，給曹操兵將追到，執槍準備將他刺殺，不料趙子龍腹中，跳出一條眞龍，把曹將嚇了一驚，退後數步，趙子龍才安然策馬逃脫，這樣演法，觀衆覺得新奇，不過，變了龍腹的阿斗現形眞龍，才救了趙子龍，却不是趙子龍救回阿斗，值得一笑。又白玉堂生平以演紗帽戲見長，他拍千里駒演的「可憐女」大審，「千里攜歸」的桑官出走，「血染芭蕉」之縣官哭藥，均會切身份，而和陳非儂合演之「玉堂春」，他飾王公子，也是天衣無縫，不過有人說，李雪芳演仕林祭塔，許仕林也是演紗帽戲，可惜白玉堂未拍過李雪芳，後來勝利唱片公司，也請過白玉堂和李雪芳合唱「仕林祭塔」灌片，而且推銷甚廣，白玉堂因此便有演「仕林祭塔」的願望。

惟是「仕林祭塔」一劇，五星雛李雪芳演出時，祇有許生遊金山寺，爲法海和尚看出有妖氣，收留在寺中，惹起白蛇精的忿怒，借水浸金山，和法海和尚鬥法，結果邪不勝正，斷橋產子，白蛇被困雷峯塔，待其子仕林高中相會便結局，對於許生如何結識白蛇精，遊湖借傘，上之戲，未嘗演出。近在任劍輝白雪仙演「白蛇傳」之先，白玉堂已演過「雷峯塔」一劇，即「黑白美人蛇」上下卷，一晚演完，演至許仕林祭塔止，與白玉堂拍演的是秀艷芬，高唱祭塔會子一曲，一場場動聽，而白玉堂之仕林「演得甚到家也」。

七十二行外記

勞道代

廿五：隔江罵戰出噱頭

世間事眞係出奇，一個人往往會做出佢自己從來唔會夢想到的事情。譬如我老勞，自知與拳術無緣，依家二連三，混充文化界，居然次重古怪，已經夠妙，有一次爲咗搵食，冒充師傅，同一位眞拳師隔江罵戰，大出風頭。現在想起來，自己都覺得好笑，更唔知點解當時自己居然會有咁大胆頭，咁厚面皮。如果是現在，你打我一下，都唔知點製也。

呢件事情已經隔咗好多年。當時呢處與鄰近各大埠頭，交通暢達，朝發夕至，來往方便，我時時都會週圍轉吓埠頭，看有乜機會可以鑽營。在一個偶然的機會，在A埠認識咗一位拳師大隻廣，據講佢係學正宗拳的，確係一位好手，在A埠設館授徒，在當地武術界中頗有些聲名。在認識佢以前，我所相識的幾乎全部係執起算盤架來搵食的人，個個都係差不多嘅型格，偶然認識到一個型格完全生疏的人，特別有深刻的印象，由此關係，我同佢竟然好快就熟落咗，我去A埠一定去探佢，同飲同食，乜野說話都可以傾得。有一次飲咗兩杯之後，佢向我嘆氣，話佢自己的生活，雖然可以過得去，但佢有一個師弟，在B埠設館，則門庭冷落。因爲佢同呢個師弟，感情特別好，對他的生活亦特別關心。佢師弟的功夫可能比佢重叻，不過佢爲人沉實，不善交際，又係外來人，失找門路，實鼓實鑿，北式滿肚皮，不合時宜。呢的咁嘅人，不能適合B埠的社會，乃是當然的。因而生意，他師弟功夫好就係有此原因。最後，大隻廣好誠懇咁請求我，幫佢諗個辦法，可以幫一幫佢師弟，搵多的學生。佢自己承認係武便之人，對於設計策劃唔係個家，叫我看佢面子上，盡可能想吓辦法。我當然不假思索，就一口答應落來，答應無論如何都要替佢師弟出一點力。

當年我年紀比較輕，再加上飲咗兩杯，胆就壯起，竟不得了，即刻拗大一張咭片，寫咗兩個字，叫我到B埠之後，即刻去搵佢師弟，大家商量，發展辦法。（未完）

影話

鐵胆亡魂

金鏞

外，很難抓到一點什麼「東西」，所以對這一類的片子，始終抱有一種「詢疑」的看法，同時也奇怪爲什麼編劇人不在「善」「惡」的鬥照上，多下一點工夫？但是昨天看了「鐵胆亡魂」，覺得這部片子的本質已有了改進，雖然還也是以暴露黑社會鬥爭內幕爲主，却在骨子裡把人性向善的心理，刻劃的很細膩，主題相當完美。

一開始，是日本投降的第二年，昭和二十一年，盟軍大轟炸後的東京，滿目瘡痍，一片廢墟中，有兩名兒童流浪街頭，無家可歸，結爲難朋知己，一名高健郎，一名夏雄。光陰似箭，轉眼已是昭和三十一年，高健郎已是法科大學生（樂山良二飾），夏雄却淪爲黑社會流氓矣（石原裕次郎飾）。二人在一次鬥門中重逢，感慨非常，原來幾經滄桑，夏雄被黑社會頭目驅收留，高健郎却被一富孀收養，環境不同，而出處各異，此後二人時有往還，却以立場不同，各爲其主，各奔前程。但友誼感情，深植內心，矛盾叢生，後高健郎父，受黑社會首領狙擊身亡，健郎成爲任職檢察官，大力掃蕩黑社會，兩宮亦在火併中受害身亡，最後，健郎行婚禮一剎那，黑社會擬暗殺之，夏雄義救健郎，槍殺兇手，自此改邪歸正，在健郎力保提攜下，成一善良市民矣。

開頭的一段盟軍轟炸日本，使日本人民家毀人亡，兒童失去教養的一段戲，寓意頗深，現社會的紊亂不寧，很多是拜戰爭所賜，本片的監督牛原先生和編劇池田郎，小日英先生等，相信具有濃厚的反戰意識。日本在戰亂中幾致沉淪，雖然能有今日之工業復興，但國民道德水準之重振，亦是刻不容緩的事，本片針對日本社會中的畸形現象，從新的角度施予批判和勸導，用心良苦，是一部很有意義的題材。

國語配音的效果，還是沒有用原來聲帶的好，不過「日活」的配音水準，比起「東寶」來，要高明得多了，起碼語氣之好，聽起來舒適悅耳，夏雄的音配得最自然流利，高健郎的音就上韻啦，功夫大見高下，至於惠芬的配音，女聲如小鷄小鴨咁咁吱吱叫，糢糊透頂，看來這種特殊的技術工作，眞是「獻醜不如藏拙」的好。

「日活」的彩色，比不上「東寶」，很多鏡頭連焦點都不大清楚，有些地方未免失於「馬虎」，但有了好的主題，更有石原裕次郎傑出的演技，本片已經值得一看了。

要結婚‧要生兒女　珍芳達要做正常的女子

本刊特稿

‧仲光‧

「我不能再忍受你們對我這樣的批評了，」珍芳達對新聞記者大聲叫道：「我被人硬派做我們這一代某種女性的象徵，還有某些人硬派我做某些擴野的、過於放縱的、過於自由的現代女子。

「唉，這眞糟透了。我實在是個極之正常的人，我跟大多數女人，稍爲有點不同的地方，那不過是我是個女伶人而已，我賺進了金錢，所以能夠旅行地方。因此，我有較多的自由。但還可不能把我稱之爲象徵的哪。」

「是的，是的，」坐在她旁邊的記者祗好陪着笑臉說道：「但爲甚麼這種[illegible]，不宜於結婚？那麼多的揣測之詞是不是都由此說而起？」

「請聽我的，」珍小姐肯定地回答。「我記得曾有一次說過，我以爲結婚是屬於陳舊的了。不過，那是指我個人的意見而言，并非是認爲從個人都要停止結婚。從今天起，我們的社會，還要過了四百年，才能進步到那種，人人都毋須乎結婚的地步。但並不是現在就得如此呀！老實說，連我自己也得要結婚，而且我要生兒育女的哪！」

「那麼，可願讓我們知得道你心中已有了特殊的人選麼？」那個記者見得有機可乘，連忙趁着話題追問上去。

「沒有那麼的快。我還有個很長的時期不打算結婚，所以一切都不作此推測，告訴你，我現在才二十六歲，但我仍不以爲已到了不能控制自己的時候，因而也不準備把另一個生命帶到這個世界上來。」

「我們想知道的是，你已否有了特別要好的男朋友！」

「是嗎？」這位會宣稱自己是正常的珍小姐說道：「我早已有了男朋友了。祗是我如今還不打算把他的姓名公開出來。事實上，我已訂好了往花都巴黎去的飛機票位，我們打算在那異國構織我們的浪漫史。」

果然，那位記者見到她，天眞的在機場上飛，而她也眞的踏上了那架飛機。當她步上扶梯，快到機門之時，她回轉身來向人們揮揮她的手。

不過，那位記者想了一會兒之後，不禁恍然大悟。你眞作弄我夠了。有誰人會相信我曾看見過這位最正常的女郎，在這個時候，會趕到巴黎去會晤她的情郎的？

老實說，珍芳達也不過是一個女人，一個需要其他的女人一樣有丈夫和孩子與及竭其全力以求取快樂的女人而已。她平日所報，都不過是那些和現實相反的情況，故作驚人的言論罷了。

要做正常女子的珍芳達

新片介紹　逃獄喋血記

「逃獄喋血記」是一部打鬥激烈的美國西部片，描述西部一個小鎭，新到一個小學教師。這個人物，一向專心於教育工作，故表現得非常儒弱，全無西部英雄的氣概。他到鎮後，首次上課，即被一羣頑皮的學生大加戲弄，他正感心灰意冷之時，突然有兩個越獄逃亡的罪犯，闖進學校，以他倆及一羣小學生的安全爲要脅，迫他協助逃亡。他正彷徨無計之際，竟然眼看他犯槍殺愛妻。這時，他悲憤填胸，乃不顧一切，鼓起勇氣，和一個槍法如神的法官合作，捨身與逃犯搏鬥。結果，他雖然身受重傷，但也把無惡不作的歹徒消滅了，爲社會除了大害。

著名武俠明星佐治史富，在「逃獄喋血記」中飾演教師，把一個轉變爲强悍的人物，演得維妙維肖，使全片的緊張情節，有聲有色地在銀幕上表現出來，扣緊觀衆心弦。

性格巨星李谷，在片中飾演一個槍法如神的法官，爲了維持社會治安，不惜冒險與歹徒週旋，結果，他成功地把惡人殲滅，大快人心。

片中的主要演員，除李谷及佐治史富外，還有幾個出色的武俠明星，他們的名字，就是占士杜尼、杜麥哥利及加利奇勒等。一羣威風凛凛的人物，合演一部以動作取勝的影片，其精彩處，不言可喻了。

千呼萬喚始出來　身價百倍玉堂春

進入炎夏後的邵氏公司，連續推出幾部精彩國語片，緊接着「黑森林」之後，就是「玉堂春」和「王昭君」，據說還有「撒嬌奇緣」等好幾部，也將緊跟着推出。所有的新片，都在國語片新線荷李活、黃金、京華、樂都四院公映。

本來「玉堂春」一片，早已拍成，而且排定在「花木蘭」之後推出，但一再更改映期，恐怕也是一種戰術，和「花木蘭」一樣，「花」片也是一再更改映期，觀衆千呼萬喚，望眼欲穿之際，才行推出。須是好片有恃無恐，故意抬高身價。「玉堂春」大概也是這樣。

「玉堂春」究竟有什麼「巴閉」呢？當然有。從演員陣容來看，已經是堅强無比，主角是樂蒂和趙雷，還有顧文宗、紅薇、楊志卿、歐陽莎菲、尤光照、高寶樹、李昆、蔣光超、張冲，更有新星方盈、于倩、張麗珠、李寶等助陣，還有李翰祥、李雋青作詞，而由一藝術鬼才，金銓導演。金銓「演而優則導」的口語，已經是行中人所嘖嘖稱讚的了。

「玉堂春」可說是一個家喻戶曉的故事，由於故事哀艷動人，曲折香艷，早爲人所喜愛。好些劇種都演出這個劇目。現在，邵氏公司把它搬上銀幕，用綜藝體彩色攝製，用最優秀的演員來演，自是不同凡响，令人刮目相看。金銓導演的「玉堂春」，保存了傳統上的動人情節，如「關王廟」、「起解」、「三司會審」等，同時，卻又加强了「幽會」及以後這一段纏綿綿緋的生活的描寫。更令人興奮的是，在「三司會審」之後，王金龍爲她翻案，自己棄官，兩人過着逍遙自在的生活。綜合各方面而觀，「玉堂春」受觀衆歡迎，自是意料中事，何况裡面還有二十支動聽的歌曲呢！

張仲文在遇強盜中

「女人遇強盜」引人入勝

假如一個單身女人，身帶鉅款遠行，經過路僻的荒山野嶺，忽然，遇上兩個强盜，結果會怎樣呢？也許你說她一定遭遇不幸了，事實上，並非如此的，像最美麗的動物張仲文在「女人遇强盜」中，她的錢財不但沒有被强盜搶去，而且把那兩個江洋大盜解決了。

然則，她有什麼法寶呢？噢！這是不說的好，否則會引起你想入非非的。新天公司出品的「女人遇强盜」就是這樣的一部引人入勝的新片，片中，有驚險的槍戰場面，也有香艷旖旎的纏綿鏡頭，女主角張仲文向以有性感見稱，如今，讓她飾演姨太太，其成就可以想知，老牌演員王引則飾演强盜，他看中張仲文的錢，惡念頓生，却爲他的同夥趙雷擊斃，因爲趙雷看中了她的美色，然而，張仲文表面上敷衍他，乘他不防備之時，把他殺死。

這部驚險片，今日在麗宮、倫敦、百老匯三大戲院隆重公映，電懋公司發行，編導是王引，他以粗綫條作風處理此片，風格清新脫俗，全部外景拍攝，景色之美，非香港人所能想像。

× ×

娛樂圈

台灣中電積極籌拍「國父傳」已獲適當人選

國聯將拍「百鳥朝鳳」「情花朵朵」兩片

自由中國中央電影公司籌備攝製的「國父傳」巨片，現正積極進行準備工作，預定在十一月十二日國父誕辰之日在台該公司製片廠舉行隆重開鏡典禮。

該片拍製分上下集，上集故事由國父幼年時代開始以至辛亥革命成功。下集故事由國父就任臨時大總統起至逝世。拍片工作預定八十個工作天完成。至於徵求飾演國父的演員，一方面公開徵求，另一方面並進行物色適當的人選，據說現已覓得數人，適合於所需條件，但俟分別試鏡後作最後決定。

中美合作攝製的影片「出勤巡南」，預定於明年初在台灣開拍，該片是由自由中國中央電影公司與好萊塢瑪瑞製片公司合作攝製。

好萊塢製片家柯本海日前赴台與中影當局洽商，原則上決定合作攝製後，他便前往泰國曼谷勘察拍攝該片的外景地點。

柯氏於廿五日他自曼谷乘機返美經過台灣時，曾在松山機場與中影經理白景瑞會談有關合作拍片問題，至於兩公司合作拍片的細則及簽訂合約事宜，將以通訊方式完成。

國聯主持人李導演於廿四日離港返台北時，曾對台灣新聞記者表示，國聯與明星關山的糾紛尚未獲解決，此事已交由該公司在港的律師處理中。他並說：新加坡國泰機構依然支持該公司拍片。他已與新任電懋副總經理俞普慶商決有關國聯今後製片計劃，但沒有透露新製片計劃的內容。

李翰祥又透露，香港有兩家私人投資公司，將與國聯合作拍片，但由於時機尚未成熟，所以未能說出兩公司的名字。他又賣關子說：不久將有一位深受觀衆歡迎的女明星要到台灣拍片，但又不肯說出是那位女明星，祇表示他將開拍「百鳥朝鳳」一新片，下月繼續開拍「情花朵朵」，以履行該公司早已和國泰機構簽訂的四年六部片的合約。

國聯影業公司成立已經一週年，該公司從艱苦奮鬥中堀起國片影壇，極爲影界人士重視，第一部製片「七仙女」，便已奠定了基礎，第二部出品爲「狀元及第」，現在本港及台北兩地同時獻映，賣座都十分旺盛。

該公司最近更與台灣製片廠合作開拍了兩部歷史故事巨片，一爲「西施」，月前開拍，現已完成過半，另一爲「鳳塵三俠」（又名「紅拂傳」）一週前開始拍片工作。此外還有兩部新片「百鳥朝鳳」及「情花朵朵」，亦將相繼開拍。（亮星）

香港地

劉以鬯

馮二約麗麗到「港灣酒店」二樓的茶廳見面，麗麗答應了。見面後，馮二開門見山便問：

「你要多少錢？」

這突如其來的問題，使麗麗爲之詫愕不已。麗麗睜大眼睛，訝然的投以詢問的凝視，等待馮二作進一步的解釋。馮二很緊張，說話時，連頰肉都在抽搐。

「你究竟要多少錢？」他追問一句。

麗麗顯然困惑不解了，閃閃眸子，說：「我不明白你的意思！」

馮二嘆嘆氣，坦白說出自己的意思：「我知道你不會眞心喜歡亞文的，你要多少錢，儘管講吧。祇要合理，一定付給你。」

這幾句話，簡直是一種侮辱。麗麗雖然是一個出賣靈魂的交際花；但是無論如何總還有些自尊。何況，由于馮文眞誠相待，麗麗對他亦已付出眞摯的情感。如今，聽了馮二的話，能不怒火狂燃。

「我喜歡他！」她憤然說了這麼一句。

馮二牽牽嘴角，冷笑着說：「麗麗，別在眞人面前說假話，好不好？別人也許對你不了解，我怎麼

麗麗氣極了，心一橫，終于說了這麼一句：「我要五萬！」

馮二籌思久久，終于答應了。

「好，我就送你五萬塊錢，不過——」他說：「你必須當着我的面對亞文作堅決的表示，拒絕他的求婚；同時從此不再與他來往！」

五萬塊錢，當然不能算是一個小數目；但是麗麗之所以接受馮二的條件，志不在錢，而是一種下意識的報復行爲。她對馮文的確已付出眞摯的感情，只因馮二橫加阻撓，心中一氣，索性將憤懣建築在馮文的痛苦上。事實上，馮文是馮二的兒子，馮文受苦，馮二決不會快樂。她恨透了馮二。

馮二自以爲對麗麗的爲人早有深切的了解，其實祇是一種自作聰明的想法。

「像麗麗這樣的撈金女郎，香港多的是，」他想：「祇要肯花錢，什麼都可以解決。」

因此，掏出支票簿，簽了一張五萬元的期票給麗麗。他說：

「明天下午五點半，你在家裏等我。屆時，我會帶亞文一同來的。」（四〇）

碧玉青萍

諸葛青雲著　王雲插圖

七、羅浮之戰

這種藤蔓，多半又韌又長，獨孤策人更聰明，使藤蔓入手以後，深恐禁不住身軀重墜，故而並不立即停身，祇是借勁將御出高空墜落之勢，依然緩緩往下墜去！

等到墜勢將盡，手中再微一用力，遂僥倖萬分地逃過這場大劫，站在一方壁間突石以上，但衣裂皮肉，自然業已無可避免地磨損破爛多處！

獨孤策驚魂初定，自然立即抬頭注視對面崖壁，想看看究竟是何人發出無形罡氣，救了自己？

峯壁如削，靜寂無人，祇看見斜上方十來丈上的蒼松古籐之間，彷彿有處洞穴？

獨孤策知道搭救自己之人，必在洞中，遂利用手內百丈長籐借勁，雙足猛蹬身後山石，一式「老猿過枝」，橫飛十三四丈，到了對面壁上！

這時謝逸姿與蕭瑛，正在雙雙施展輕功，下谷探望獨孤策的生死！

獨孤策慚惶交迸，那好意思現身相見？遂藏在籐蘿之中，等謝逸姿及蕭瑛下到谷底以後，再往上攀登，到了所見的洞穴以外！

這洞穴不大，但卻黑漆漆地，不知有多深淺？

獨孤策既認定搭救自己之人，必在洞中，又欲與謝逸姿、蕭瑛等避不見面，自然立即進入洞內！

誰知入洞不久，便嗅得一種起初極淡，隨後極濃的奇異香味！

異香入鼻，獨孤策神智立昏，便告不知人事！

等他從渾渾噩噩中，恢復知覺，一睜雙目以後，不禁嚇了一跳！

因爲四外黑暗得伸手不見五指，彷彿是身臥一座古洞之中？

獨孤策「咦」了一聲，翻身坐起，暗影中突然有個蒼老口音說道：

「老弟你醒了麼？且深深吸上一口氣兒，試試胸腹之間，作不作痛？」

獨孤策如言吸氣，覺得無甚異狀，便向暗影之中，抱拳笑道：

「老人家，在下胸腹之間，無甚痛楚！」

那蒼老口音，訝然嘆道：

「老弟所嗅香味，是條奇毒壁龍所發，常人中毒以後，縱然不死，胸腹之間，也將作痛數日，老弟僅僅昏睡了十八時辰，便告痊癒，委實可以稱得上是罕世異稟！」

獨孤策失驚叫道：

「我已經昏睡了十八時辰？」

那口音蒼老之人答道：

「老弟是在中秋中毒昏迷，如今已是八月十七！」

獨孤策聽得如今已是八月十七，知道裴姊「流雲仙子」謝逸姿，與蕭瑛二人，已於昨日在「冷雲峯」上，鬥過「陰陽雙魔」，不禁好生懸心，揣測不出這場罕世惡鬥的結果，究竟是誰勝誰負？誰凶誰吉？

那口音蒼老之人，見獨孤策沉吟不語，又復問道：

「老弟，你是否覺得還有甚麼不大舒適？」

獨孤策搖頭笑道：

「多謝老人家兩度相救，在下業已痊癒，並無不適！」

那口音蒼老之人詫道：

「我僅曾爲老弟喂藥解毒，並無其他效勞之處，老弟怎說是『兩度相救』？」

獨孤策遂把自己中秋墜崖之事，說了一遍，並訝然問道：

「難道那片接救我不致直墜百丈碎骨粉身的無形罡氣，竟不是老人家所發的麼？」

那口音蒼老之人，長嘆一聲說道：

「老弟尊姓大名，你千萬好自爲之，前途無量！」

獨孤策笑道：

「在下複姓獨孤，單名一個策字，尙未請教老人家如何稱謂？及爲何這等謬讚？」

那口音蒼老之人答道：（一〇〇）

老人對獨孤策曰：「老弟你醒過了麼？胸腹間有無作痛？」

七日完小說　兒女債

卓家山

「你這樣說，即是把我見外了，」韓國棟說：「我先聽你的話，不再叫你做賀小姐，而以你的名字……」國棟頓了頓後，輕聲的叫喚：「美儀……」

美儀羞人答答的避過了國棟的視線，把面部伏在他的肩上，同時，嬌聲的說：「國棟！」她邊說邊緊緊的擁着國棟，這一剎那，她像一頭脫韁之馬，熱情奔放，也像一團火，熊熊的火，燃燒着國棟，使他渾身發熱。

這夜，美儀殷勤招待國棟……國棟快樂極了，國棟有點醉了。

酒是色之媒，國棟喝之酒後，看見美儀更美麗，更迷人，巴不得把她的櫻唇吃掉了，鼻子吃掉了，整個人吞下肚去，他激動的說：「美儀：……」他一連叫了幾聲：美儀半閉着眼睛瞟了他一下，微喘的問：

「國棟—什麼事？」

「美儀……」他又一連叫了許多聲美儀的名字，然後囁嚅的說：「美儀，我們找個地方談談好嗎？」

說畢，像頭餓虎似的想吻美儀，美儀忙把臉一側，瞟了他一個媚眼說：

「你不怕太太知道嗎？」

如果在平時，國棟聽聞這句話，會嚇得渾身發抖，但此刻，酒精的力量，使他陶醉了，勇氣大增了，斷然的說：

「不怕！」

「國棟，你既然不怕，將來便有許多機會。」

「唔，我要現在，美儀，我們現在去吧！」

音樂停了，國棟還緊緊的擁着舞伴，美儀拖着他，才離開舞池，剛坐下，便嚷着要結賬。

美儀沒有做聲，跟他離開了樂宮樓。

在汽車上國棟像一頭餓虎，舞爪亂撫，美儀給他點甜頭，更使國棟樂而忘形，驀地，汽車停下來了，國棟怔了一怔，原來已經到了自己的家門，他想質問美儀爲什麼把車開到這兒來，美儀機警，見他一動嘴，便以指按着他的咀唇，緊張的輕聲說：

「噓，別做聲，否則給韓太太聽見便糟了。」

國棟給她這麼一說，果然噤若寒蟬，不敢做聲，美儀趁機熱情的吻了他一下，打開車門躍了出去，走了。

從此，國棟的心上深深的烙上美儀的影子。

有一晚，國棟預約美儀去找他，說在酒店開了一個房間，有重要的事情跟她商量，美儀當然曉得這是什麼一回事，但是，她畢竟獨自去了。

美儀走進了房間，像獵人看見一頭野獸跌下了預佈的陷阱那般歡喜，擁着她狂吻。

美儀推開他，嬌聲說：「國棟，你不是愛我，吻我做什麼？」

「嗯，嗯……」

國棟愕然的微笑的說：「美儀，你怎麼能說我不愛你？美儀，如果我不愛你，我便不會約你到這兒來……」

「你說你愛我，有什麼保證？」

「你要什麼保證？」

「假如你眞的愛我，便跟我結婚，或者給我十萬元保證金……」

國棟色慾迷心，終于在美儀色誘之下，簽了一張十萬元支票給她。國棟認爲以十萬元買了美儀這個令人開心的玩具是值得的，誰知正當他好夢方酣之際，拍門聲大響，國棟從來，大驚失色。（六）

南唐

南宮搏著

五五：多采多姿

「噢，不妨事——」李煜似撫摸一頭小貓地輕摩她的背脊：「窅奴不會在背後笑你的。」

「你這樣說：一定是她會笑我，或者是已經笑過我了——」

「不，決沒有……」

就在此時，外面有了人聲，忠心耿耿的內侍開了外戶的門，低聲向內說：

「陛下，皇后車駕——前院苑中。」

女英倏地跳起來，向關着的窗口。李煜又欣賞她的惶急了。促聲叫喚，她努力站住，回轉頭來。

於是，南唐國主指指榻下，女英一楞，低聲說：

「躲在榻下？」她說，立刻搖頭：「不——」

於是，李煜嗤地一聲笑了出來：

「別忙，還很遠哩！」

她怒睨了他一眼，再向窗口走。

「女英，不必爬窗的，」他說，轉而向外：「朱福，皇后入後院的地界再報。」

「陛下，宮車已向後院來了，小三子看到，來報的。」

「唔，知道了，你去迎皇后吧！」他說，換了女英向另一道門戶走，同時說：「你放心，到那邊屋子待着，我和娥皇週旋些時，再來……」

「不，我回去——」她顯然恐懼着。

「那末，晚上見——等皇后睡了。」

「姐夫，現在快些走。」她不再能鎮定着從事後約了。

——這是他們幽會中第一次遭到外來影響而分手的。

「蓬萊院閉天台女，畫堂晝寢人無語，拋枕翠雲光，繡衣聞異香，潛來珠鎖動，驚覺銀屏夢，慢臉笑盈盈，相看無限情。」

李煜在燈下寫成了這一首菩薩蠻詞，低聲吟哦着——這一闋詞是記前天的幽會，在等待新的幽會中，回憶着往事而寫出的——這些日中，他的生活顛倒了，如一朵花的蓓蕾那樣的女英，將他的全體吸引，從前，他對宮廷之內的男女關係，都能從容不迫，即使和窅娘也如此；可是，女英卻使他無法維持從容不迫。這，身份不同是原因之一；此外，還因於性格的不同。女英多彩多姿，女英於每次幽會中都有不同的表現。

此刻，他低吟新詞，想着她的不同底表現，此刻，厚厚的門帷之外，有人聲，他以爲是女英，徐徐地站了起來。但是，他也疑惑，何以女英來的方式不同。

「陛下，是我——窅奴。」

他才跨出一步，便退回來，說出：「進來。」

隨着，窅奴揭開重幃，笑盈盈地入內。（五五）

愛鎖

上官文武著

（廿三）殘房認屍驚心動魄

「麗萍還沒墮胎，是不是與族嫂的情形相似？」大志忽然有這樣的疑問，構成他這疑問的主因，就是麗萍有一位表兄柳坡和自己的家窮職卑，換句話說，也就是自卑感作祟。

接着，大志又自我安慰，認爲麗萍還沒去墮胎，可能是爲了學業，爲了面子，因爲她既然不能在畢業前結婚，又不能在短期讓孩子生下來，唯一辦法，就祇有走這一條不道德，不合法的路子——大志想到這，深深的嘆了口氣，暗想：「姑勿論那一原因，而今人也死了，還有甚麼好說」，想到麗萍可能躺在殮房上，大志的眼淚奪眶而出了，如果，在沒有人的地方，他此刻會放聲大哭，讓自己哭個痛快，把積壓在心坎中的苦悶、痛苦、憂慮、憤怒一起排洩出來。但而今在馬路上，怎能讓眼淚滴下？因此，他忙掏出手帕來把眼淚拭了。

他站在皇后戲院等着，焦急的等着，他希望徐瑞龍馬上來，問明麗萍往墮胎時的情形怎樣及向他查問一下，誰介紹她去墮胎，大志準備，如果查出誰叫麗萍去墮胎，他便揍那個人一頓，洩洩自己的鳥氣，也算是替麗萍報仇。

好容易的，終於等到徐瑞龍來了。大志見了他，便問：

「瑞龍，你見誰陪麗萍去墮胎的？」

「她的房門關閉，我連麗萍也沒有見到呢！」

「那末，她跟誰人談話？是男的還是女的？」

「她跟替她施手術的三姑談話。」

「你眞的認得是麗萍的聲音嗎？」

「不祇認得，而且還聽聞三姑稱呼她是杜小姐，這，難道還有錯嗎？」

大志聽聞瑞龍這樣說，更斷定是麗萍無疑了。他和徐瑞龍乘的士到醫院的殮房去，剛下車，還遠遠的望見杜麗萍的母親從醫院傷心的走來，看見她那神態，更斷定麗萍兇多吉少，暗想，杜老太一定獲通知去認屍了。大志怕被杜老太發覺，拉着他理論，因此忙閃在瑞龍的背後，瑞龍不知底蘊，還譏他鬼鬼祟祟，並說：

「不用怕，我們到了殮房說是死者的朋友，是沒有法律責任的……」大志匿在瑞龍的背後顫聲的說：「不是這個問題，前面那個婦人是麗萍的媽媽呀，唉！她一定是去看完女兒的屍體出來。」

瑞龍聽了，才明白大志要躲在他的背後的原因，並說：

「我們快跑到那株樹後，等她走了，我們才到殮房去。」

十分鐘後，杜老太乘車走了，大志狼狽的跟着瑞龍到殮房去。（二三）

武俠歷史長篇連載　八方風雲

新捉刀人著　鳳子插圖

第一回：康熙帝智殺權臣　四貝勒巧奪皇位

上文果因：上文說到朱紫貴被釋至樓下，偷見廳堂有一白髮翁，正審問倉小香與盛爾等。忽然林慶泰自旁拉之秘談云請出此老來相救者。

林慶泰道：你還有話於她二人麼，她兩個想獨霸你，將你關在樓中，不放出來，至於以後如何，連她們也不知道。朱紫貴問道：她們並未經過人事，但何以還懂大膽痴情。林慶泰道：因爲你各過玉珮一塊，所以才弄到如此，她們最重視龍種，凡世也修不到與一個龍種相配，故此非獨佔你不可。現在快快逃出這裡要緊。說完便與朱紫貴走出廂房來，那大廳之上，已寂然無人，不知何時已經完了，更不知何時已經定了。朱紫貴還不放心，林慶泰拖住他衣袖道：快走。兩個由一道側門，出到花園，尋平日出園之舊路，卻認不出方向來。亂走了一陣，還在園中，後頭忽然有人

三個女子向朱紫貴二人追來

聲，林慶泰返轉頭來看時，見有三個花衣少女，作武士裝打扮，由後頭追來，其中一個，用手向這方指着，便對朱紫貴道：有人追來了，是三個女子。朱紫貴也回頭看，果然三個少年姑娘，在後追到。他還不放在心上，可是林慶泰卻知不妙，喝道：快跑。帶引着他轉了個彎，急腳向樹林中逃去，好一會，見不到追兵了。但仍未出園，因爲始終在樹林之間的道兒上，繞來繞去，停足四望時，朱紫貴認出這是有心修的迷人道，祇得定了定神，正當此時，遙望見又有三個穿黑衣的女子，向這邊追來。兩個嚇得低了身子，轉了個方向移動。朱紫貴細聲告訴林慶泰道：我見到這林木之中，凡到轉大彎處，或分路處，便有一株細竹，一定有個道理。林慶泰道：原來如此。好好，我有辦法。兩個走近到一株竹前時，祇見道裡除轉彎之大道外，另有一二條小徑，便向其中一條小徑走去。不一會，已看到外牆之側門了。二人不要命的，逃出了側門，在一大片斜坡上向下跑。看見身後隊樹和花草，別有境界。但卻有四五處，分佈了少年女子，也向這下頭邊追跑來，竟是個美人十面埋伏。嚇得一直亂逃，面前看時，越過了一道土牆，大事不好了。祇見藍色的海港當前，原來這方面是通到春風島一處海邊的，與市上正正相反，在島的背後。轉來轉去。朱紫貴眼快，見有一隻烏篷船，泊在海邊，大叫道：我們上那條船去。林慶泰看那船上，有個老船伕仰首向上，看了過來。二人落到船邊，老者不發一言，放出跳板，二人對正船上，三步一躍，上了篷船。林慶泰對船夫道：老伯，請渡到前島市上去。老船夫一抽跳板，祇一篙，點在岸邊，船已如箭離岸，彈岸上高處，七八個女子向下望過來，不停地招手。這船快快離了島岸，漸漸看到岸上的女子，都退走了，方才放心。二人坐到艙內時，望後頭看去，祇見一對秀麗雪白的腿子，在左右搖動，原來船後有個女子在搖櫓。二人伸頭看她是何樣樣，乃一十七八嬌艷健碩女郎，上身穿格子布的花衣，下身穿青綢大胸短褲子。明眸皓齒，一心搖船，那老者者已經鑽在船頭上睡覺，並不理事。林慶泰細聲對朱紫貴道：妙極了，糟了，又遇到一個。正當此時，後邊頭這船家女帶笑問道：兩位不是由舟山來的遊客麼，怎麼會這樣狼狽吃那驚了，追得可憐。林慶泰一驚，祇好答道：地方不熟，誤入人家園林，被一些女子追趕，不知吉凶，所以亂跑。船家女笑道：那不是迷人園的後山麼，你們一定是進入尖過。朱紫貴示意林慶泰，不可作聲。林慶泰祇答道：沒進去過，姑娘知道那地方麼。船家女吃吃笑道：原來你們怕那些丫頭的麼，既怕，就不該打那裏走過。這時船在春風島側，許多小山島之間行駛，大概是繞向市區去。女郎忽然向船頭叫道：爺爺，到了。你該下去了。在那船頭上正睡覺的老者，一個翻身，站了起來，撲通一聲，向海港中跳去。船左右動了幾動，二人吃一大驚。朱紫貴問道：老人家怎的跳落下去。女郎答道：到了家了，我家住三處，他老人家是我祖父，就住在那邊一座小島上，此去泅水便到了。說着時，兩條玉腿，用力左右搖着，船也飛快地奔馳。再看春風島時，不知怎的已隔了好遠，這船正向海上雲烟深處飛奔。林朱二人慌忙問道：姑娘，我們是去正面市區的，怎的划到這兒來。女郎笑着道：前前面，不是到岸了麼。正是：（八〇）

海上神山　綠鷗恍惚

朱紫貴林慶泰跟上船去

花落紅塵

單眼昌忽然出現

劉家旺問小金，知唔知邊個人來拆屋，小金醉眼模糊，望吓劉家旺曰：「唔知！」忽然嘔吐大作，劉家旺乃送佢去一間公寓，替佢開間房。

黃昏時候，小金醒來，劉家旺曰：「醉完未？你飲咗一大枝酒，唔飲得何必學人飲？」小金苦笑曰：「醉到死嗻就最好，可惜死唔去……。」突然間，猛打喊露，曰：「旺哥，唔該你帮吓我忙，替我去大路橫街買包烟仔，你話小金來買可也，每包三元。」

劉家旺曰：「何以三元一包烟仔？」

小金苦笑，曰：「特種烟，所以要咁貴。」劉家旺曰：「我明白矣，烟中有白粉，然否？」小金點頭曰：「係，我未能戒毒，現在毒癮發作，非有白粉烟頂癮不可。」劉家旺曰：「甘我唔去矣，何不乘此機會，將毒癮戒除，你喜歡食魚翅，我現在都去買番來俾你，但你要白粉烟我就唔買。」

小金此時眼淚鼻水一齊來，狀甚辛苦，曰：「旺哥，我哀求你，救吓我……我要白粉烟，如果再有得頂癮，實死者也。」劉家旺聽見咁講，心軟，想去買，但回心一念，豈能助小金吸毒，一於唔買，睇你死唔至得，曰：「我決定唔買，你忍耐吓可也……。」小金突然撲出門口，曰：「我自己去。」劉家旺撲前將佢抱實，曰：「不能去！」

小金拚命掙扎，狀似瘋狂，劉家旺將佢……之人，都算係皆矣，決定利用四海當兄弟，對所有飛擒大拿搞掂。

劉家旺想等候小金醒來再走，但等極見佢醒來，試吓脈息則甚爲微弱，大嚇一驚，連忙將佢抱起落樓，截一部的士，送到附近一間私人醫院時，辦事人話：「唔該你先交三百元按金。」劉家旺一摸個袋，祇得幾十元，對辦事人曰：「大佬，你收住病人先，我上返錢來，因爲匆忙過頭，唔記得帶銀紙。」

醫院辦事人話唔得。劉旺家擂火曰：「救人要緊，冇話有錢俾者，但醫院辦事人話唔得，有錢就將病人抬走，劉家旺終於剩下小金之頸鍊交俾醫院作按，醫院至勉強肯收留，但仍要立刻籌款來，因爲醫院唔要金鍊也。」

劉家旺打電話去來記生果檔，想請佢照住三幾百，點知接電話者係鳴哥，佢曰：「旺哥，唔啱，快來救我地，有人來拆檔，好多人，爸爸頂唔順……」劉家旺放低電話之後，立刻飛車去到，果然七八個大漢，圍住來記生果檔，其中一個正與李來談判，劉家旺曰：「喂！你係大昌堂之單眼昌？唔見你咁耐，又出番來撈世界乎？」（九〇）

劉家旺立即趕到生果檔前

藍面女幽靈

張夢還著．王雲畫

察死傷一大半，警探，老探長周琳的形勢便就逆轉，那是必然的事情。因爲警探、警察的槍法，無論如何都不及符伯龍、甘辛穎那兩股邪路人，他們能夠在兩股邪路人之前站得住，全仗戰意；戰意有威力，必須人多；傷亡之後，人少了，便有單薄之感，戰意減退，而兩股邪路在得手之下氣餒反轉高漲，此消彼長，老探長周琳除非有通天徹地之能，否則那逆轉之勢，是無可避免的。

局勢一呈現逆轉，周琳自然震駭；驚駭之中，自然覺得呂玫瑰剛才的話是金石良言；只是此時清楚，經已太遲，逆轉已成定局，不可以救藥了。他只有急呼：「退，大夥兒後退，像以前一般固守着陣地，不要冒進；我們的冒進是不行的。」各警探、警察在他大叫之下，紛紛往後退來固守；只不過，符伯龍和甘辛穎是何等人物，一經得勢，又那會饒人。兩人厲聲疾喝：「衝鋒，衝鋒！周琳的衝鋒失敗，我們的衝鋒必勝，再對他們殺傷一些，衝亂了他們的陣腳，這一回和他們的硬拼，我們便勝。」

那九十名邪路人乘勝進擊的威勢，經已是相當厲害，再經過符伯龍和甘辛穎的厲聲疾喝，自更爲氣盛。但見他們那大羣人馬，手中槍不停發放，疾衝向周琳那邊。

……時，後退的警探，於是他們便極方陣腳衝亂，作戰便無方式，形成一團亂絲，追論去對付強敵，即使自己去整理，也不易整理得來。這樣子，在邪路人砰砰不斷的槍聲下，警探、警察的死傷更多，老探長周琳，便有兵敗如山倒之感。

眼見自己的人馬如此落敗，周琳果眞是沒有辦法，他雖然希望盡己之力去挽救當前頹勢，可是，一時之間，他又想不出什麼好法兒；沒有好法兒之下，他只有大叫：「退，大夥兒退，退出這黑松峽，慢慢整頓，然後打算。這一戰，我一子錯，滿盤落索了！」周琳到此才承認自己不對。

不過，這黑松峽的峽道，極爲狹小，加上颱風之下，山洪積水及腹，他們想三步拼作兩步的退卻，亦甚不可能；同時，他們一起擠在峽道之中，兩股邪路，攻擊極易，於是一陣亂槍過去，警探，警察又有一大羣人死去。

周琳以資歷深湛的老探長地位，和匪幫職不了一同便落敗個眼目無光，眞是始料所不及，如果他再拿不出辦法，是要全軍覆滅，形勢太緊，太不利，他想不到什麼好的法兒，便向呂玫瑰請問要怎樣做；可是，當他要說出，又復硬生生的咽同肚裏。因爲呂玫瑰是邪路人，犯了不少大案，以一個老探長向一個邪路女人請教，實在太不成話，眼前之局，只有撐得一時算一時。（九〇）

局勢逆轉周琳探長驚駭

新華春夢

鐵嶺遺民著

第五回：惡耗來海外　強敵要盟

孫寶琦沉吟道：「看情形目前也許無事，日本人是在待機而動，一旦中國內部有變，他們就會提出意外條件，不過目前也不必再告訴大總統了。」

八月二十三日日本對德國所提最後通牒已經滿期，未得到滿意答覆，即向德國宣戰。

德國駐華代辦馬爾參正式向中國外交部提出，願意把青島交還中國。就在這時，日本也得到消息，馬上公開宣稱：支那如從德國手中接收青島，就是破壞了本身的中立，日本將不以中立國視支那，日軍在山東攻佔的地方也就不限於青島一地。日本這篇聲明嚇住了袁世凱，中國就不敢接收青島。

德國政府又打了一個電報給美國政府，請美國接收青島，過一個時期再交還中國，美國政府此時正極力置身事外，不願捲入漩渦，也拒絕了德國的要求。

九月二日日軍兩萬多人，配合少數英軍，自稱英日聯軍，突然在山東龍口及萊州地區登陸。日軍的舉動不僅使中國人感到憤怒，也引起美國的關懷，就在日軍登陸前夕，日本首相大隈重信尙致電美國總統威爾遜，說明日本對中國沒有領土野心。可是日本向德國宣戰後，並未派兵去歐洲作戰，先出兵攻擊中國，就算日本自稱是進攻青島，也應該向膠州灣進攻，日本避開膠州灣却從萊州灣同龍口登陸，明顯的不是來攻德國而是攻中國了。

日軍登陸之後，並不去攻青島，卻沿着膠濟路進攻濟南，就在登陸同時，派出了四百多名便衣偵探到了濟南，住在旅館裏，山東省當局雖然發現這四百多旅客來的蹊蹺，但是也不敢檢查，只好呈報到北京，請袁總統核奪。

日軍登陸第二天，九月三日，袁世凱召集重要人員開會之後，決定仿照日俄戰爭前例，宣佈中立。聲明「在龍口、萊州及膠州灣附近，各交戰國必須行用之最少地點，本政府不負完全中立之責任，此外各地，仍悉照業經公佈之條規完全施行，在以上所指各地方內，所有領土，行政權及官民之生命財產，各交戰國仍須尊重。」中國政府此項聲明，是在以濰縣爲界，濰縣以東劃爲交戰區，濰縣以西爲中立區。

九月二十一日中國政府又宣佈膠濟路沿線歸中國保管。日本却不理會北京政府的聲明，一也不急於攻青島，一味沿膠濟路西進攻中國。九月二十五日佔領濰縣，十一月五日佔領青州車站，六日佔領濟南車站，中國軍隊奉令未作抵抗。

日本進了中國地區，完全以征服者姿態出現，暴行層出不窮。剛佔領萊州時，竟然派郵電檢查員去郵局檢查信件，實際上萊州郵局信件，與日本人有何關係，檢查一過自然查不到任何有關信件，查過之後，幾名檢查員罵了一聲馬鹿，把郵袋向外面馬路上一丟，呼嘯而去。

當進城時正落大雨，日軍紛紛入民房避雨，把房主全部趕出，自行入屋搜索食物，所有細軟也一併搶去。烘烤濕衣時，沒有乾柴，就將門窗桌椅劈了當柴燒，在日軍經過一次之後，萊州城內已十室十空。（九〇）

耳鼻喉　尿病
岑國良　祖傳中醫　古方專醫
耳鼻喉：痛濃爛鳴　塞鼻流血（喉症保証速效）
尿病：小便刺痛　流黃白濁　一切尿病　保証根治（診藥三元）
以上各症，最新儀器，免費檢驗，歡迎問症
館址九龍保安道三三號二樓（近北河街口）電梯按　上午九時至晚九時　一服見效

梳化椅售　現成新貨　顏色任擇　五張百四　每呎十二　上門修理
灣仔春園街67號四樓　電話七二七五

平安搬屋公司　快捷妥當．取價最廉　電話：450799

威信鋁質有限公司　承接各種鋁質工程　精心設計．快捷妥當
香港謝菲道一一四號地下　電話：七二七八六六

工商晚報分類廣告　銷數廣　效力大　收費廉
每段小字四個大字四十　每天一元　上期收費不折不扣
凡涉及法律性廣告，請携同身份証來本報辦理刊登手續。
洽刊處：㊀香港灣仔分域街十八號本報廣告部　電話：七三九三〇七
㊁彌敦道七五六號B地下（即東樂戲院側近太子道口）電話：八〇九六五八
㊂油蔴地上海街三一九號老實公司　電話：八四一七三六
㊃元朗康樂市街六號仁愛診所　電話：三七六

頭瀝　世代傳醫　吳石　專醫　穿爛流膿三日口

蔡德芬　專醫　耳鼻喉　頭部痛症　七代祖傳四十年經驗

疑癖　白蝕（剪報診約二元）　陳銳培　老牌皮膚專科

狐臭　香港腳

譚素蘭　婦科

頌福尉金

領帛金

官涌旅店　冷氣調節

文華樓

利舞台．樂宮．新華．新華．豪華．皇都．麗聲．皇后．皇后．樂宮．新聲

今天四場　時間 2:30 5:20 7:30 9:40　風虎雲龍　預售三天座票　免過擠迫

今天獻映．環球七彩　緊張刺激驚心動魄槍戰巨片　李谷　杜麥利　加勒利　占度利士

熱鬧豪華　2.30 5.20 7.30 9.40　黃毛丫頭飛上枝頭變鳳凰　The Unsinkable Molly Brown

闔府統請　2.30 5.20 7.30 9.40　天方艷后　大戰連場！打鬥不斷！

人有人龍，車有車龍。 野草作

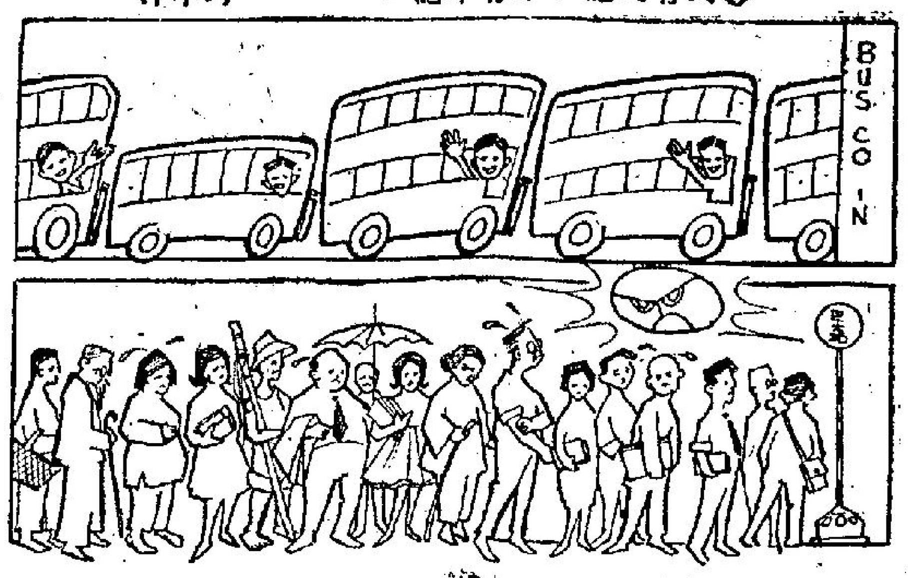

現形記

減肥一法 安卡作

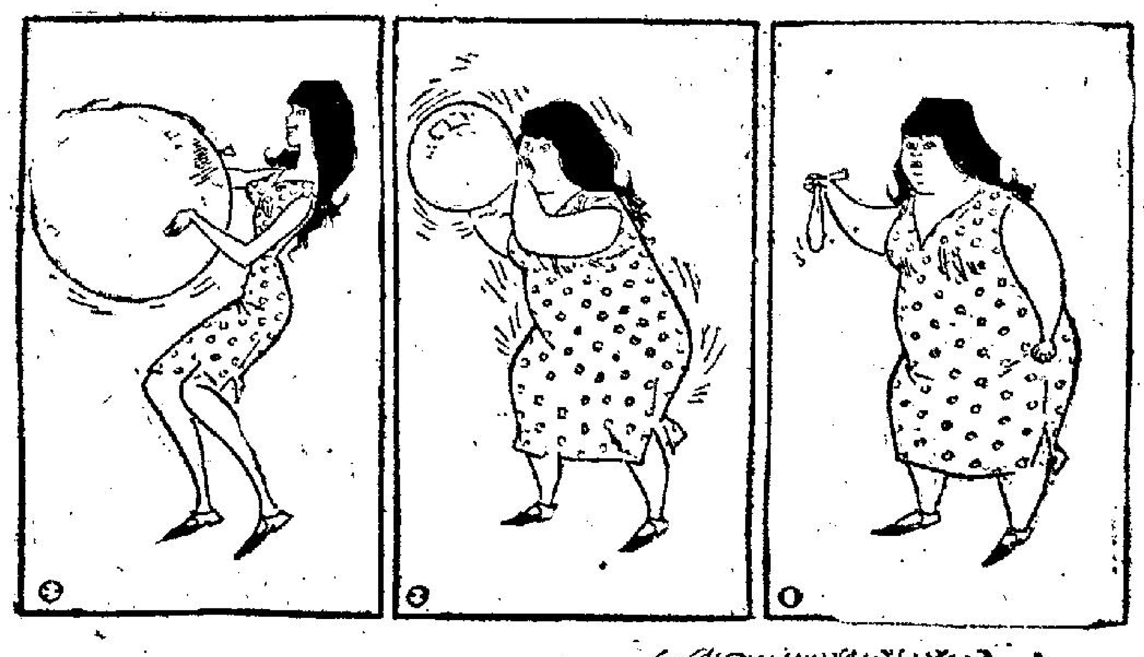

變形記 盧玉衡

「中秋已過，還不替我換季嗎？」 才弋作

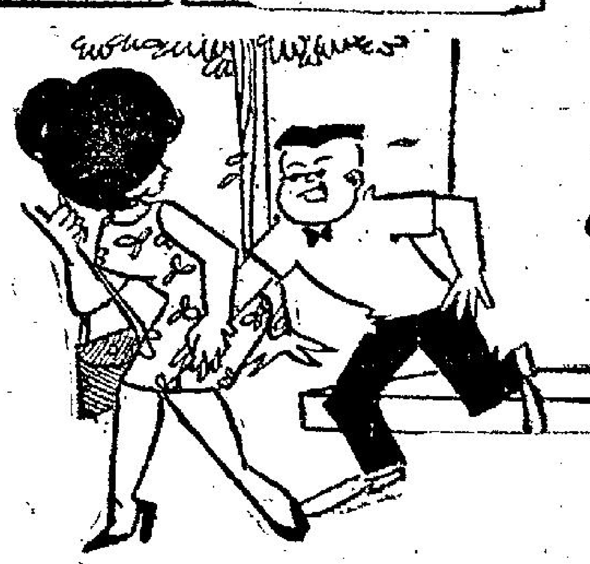

花墟今有賽事 愉園出鬥傑志

花墟球場今日仍有足球聯賽上演，由愉園出鬥傑志，定下午五時一刻開賽，下午三時半，先由雙方預備組對循，門券收二元四角，但因爲昨日天雨花墟球場今天能不能舉行球賽，要待球証於中午十二時巡視球場後確定。

在甲組聯賽中，愉園本屆仍以鉅型班姿態出現，去屆主將全部繼續効力，並獲得阮家富投効，陣容比去屆更完整，不失爲本屆聯賽爭霸的實力份子。

傑志是去屆雙料冠軍，但本屆人腳大有不同，去屆好手已分別他投，舊人中只有孫志强繼續効力，論班型，只是一枝中型班而已。

在傑志的後防，有劉儀守中堅，死纏爛打的孫志强及黃志光任後衛，李炳松亦屬有爲的新血，因而傑志的守力在中型班尚覺不弱，問題就是鋒綫的配搭仍欠理想。

雖然傑志的前鋒有繼照掛帥，司徒森的翼鋒也不俗，可是整條鋒綫缺乏一員能背起艱巨責任的人物。踢起來不離各自爲戰。

以傑志的攻守力，與愉園比較，確有很大距離，除非愉園大失水準，傑志才可望向愉園搶分，否則必然難逃一敗。並錄雙方陣容如下：

（傑志）馬瑞能 黎子福 謝炳權 劉儀 黃志光 劉繼照 曾鏡光 孫志强 何保羅 司徒森 李炳松

（愉園）阮家富 羅國泰 郭滿華 黃文偉 李國强 陳炳光 劉添 陳鴻平 廖錦明 馬福培 莫小霖

在港獲全勝 純德今返台

純德昨晚以八十比四十八勝港聯，完成六戰六捷，橫掃香江的戰績，客軍於今日下午五時，乘四川輪離港返台，昨晚序幕戰大同丙組隊以卅九比卅挫小純德。

純德隊今次訪港，雖然連賽六晚，但氣力速度，似乎毫無影響，昨晚依然採取快攻，客軍互傳愈快，甚少運球，這點實值得港隊效法，無可否認，香港女子隊的推進太慢，每使對方能及時回去佈防，此爲最吃虧的進攻方式，亟要提高技術水準，亟應改善。

港聯隊昨夕輸卅二分，可說是慘敗，致敗癥結，爲排陣困難，因爲陳順玲偧勤，港聯再找不到一個理想中鋒，防守時無法抵禦純德的中央突破，進攻則缺乏中路威脅。而且港聯各將的經驗未平均，造成客軍鋒將「要過就過」，面對純德的人釘人防守，港聯也一籌莫展。

劉玲昨晚到球場時，行動似感不便，看來她足傷仍未愈，前晚雖然曾出賽約四分鐘，但仍役爲免再傷，故未出賽，至下半場，寧願調小純德隊長許素貞，以代替大劉。

純德隊於本月十九日抵港，今日即返台，在港逗留祇有十天，以船期的關係，總聯軍再不能多留，亦因的埠際宴，本屆已無時間，迫得作罷，昨晚賽畢，總聯將紀念品送給純德球員，追批墨水筆，不久也在淡江中學的體育爲小純德球員作慶功的物品。

青年盃足球賽 青漢穩獲冠軍 次席尚未明朗

青年盃足球賽，除了青漢已穩獲冠軍外，亞軍席位尚未明朗，昨日巴勒以四比三擊敗天天後，目前被伊力以十一戰八勝一和二負得十七分居第二位，下週天天對流浪將決定誰是有力爭亞軍，伊力曾敗在巴勒腳下，目前巴勒雖佔六強之末，但他比其他各隊少賽一場，大有機會迎頭趕上，亞軍席位將會由伊力、巴勒、天天、浩青與流浪數隊競爭。茲錄昨日七場戰果如下：

巴勒勝天天 四比三
浩青勝賀育 十一比二
青漢勝七龍 五比〇
港青勝國榮 六比二
中青勝達中 四比〇
流浪勝盟加 八比一
伊力勝玉堂 棄權

青年盃形勢表

隊別	場	勝	和	負	分
青漢	十一	十一	〇	〇	廿二
伊力	十一	八	一	二	十七
天天	十一	七	二	二	十六
流浪	十一	七	二	二	十六
浩青	十一	七	二	二	十六
巴勒	十	六	三	一	十五
港青	十一	五	二	四	十二
國榮	十	四	〇	六	八
達中	十一	四	〇	七	八
七龍	十	三	一	六	七
中青	十	三	〇	七	六
盟加	十	一	一	八	三
賀育	十一	一	一	九	三

星島不敵東華，雨中淨吞四蛋。圖爲星島黃卓橋頂頭球，駱德興拼命項住黃卓橋，後面是高保强，郭有。

各國球會入息日減 經濟普遍陷於困境

自一九五三年迄今，世界各國的球會入息一年較一年少，甚至有等球會的一場球賽收入，除清一切場地什費支出外，只剩下六十六鎊純利分與會中之球職員，就一九六三年至六四年度的球季而言，已有部份的甲、乙、丙組球會門券收入普遍直綫下降，經濟陷於困境。因爲此種現象如一旦延續下去，足以影響世界足球水準者，由目前國內人士正密謀對策。

英國目前共有九十二間球會，但其中有泰半於去年球季是要虧本者，大約有五百名以上之球員因毋會不景已被列在本屆轉會之列。假如英國的甲組職業球會如布爾克本、黑池、賓利、富威等球會也要蝕本，面臨經濟困境時，則英國其他的乙丙組會更不堪設想。

一九五九年至六〇年度之球季，英國的乙丙組會共有四十三間，祇一隊升起之波得保爲聯隊能保持不衰，其餘經濟露赤字者共有三十一間之多，是年包括虧欵，共虧去了三十七萬八千鎊之多，即每個乙丙會各損失三千五百多鎊。

直至本年二月底，英國球會露赤字者更多，計有巴勞、巴達福、高威、麥斯[illegible]港、斯托港、多奇，和京頓等球會。特別是希利飛斯球會，在本年二月十六日兩球賽中，共有門券收入爲一千八百七十五磅，除清一切支銷，祇餘下六十六[illegible]

上述球國不景風氣且漫延至歐洲大陸，比利時、荷蘭、瑞士等國，在本國所主辦之球賽，是無法有觀衆者，尤以[illegible]迷五千五百人參觀。唯一足以使國內人士告慰者，則是由一九五五年至六四年間所舉行的歐洲杯賽，共有觀衆達六千萬人，收入一億萬鎊，但是，有部份參加比賽之球會，所分得之獎金，卻不敷支付旅費哩。該等球會是英國的埃化頓隊，義大利的米蘭隊及巴仙龍拿，組褒達斯等。

根據國內人士指出：在近十年來所以會發生此種怪現象是由於職業球星過多，而他們所索取的薪酬太高，結果，球會擁有大量薪之職業腳，但卻無法在球賽上彌補此筆鉅大支出，於是，便年年露赤字了。（史提拉譯）

球人球事

長腰見水唔得飲 先仔日夜咪英文

△「長腰」馮紀良，本屆已打回星島毋會的懷抱了，只候十一月許「波獄」期滿，即披甲爲賓方効勞。可是目前在聯賽中，他眼白白的望着隊友們興高彩烈，而其本人好像「張家雞見水唔得飲」，技癢難熬，眞恨不得即登場踢個痛快，奈何服刑期中勤强不得，氣得他深悔當時太衝動，此乃「爭波」的效果也。看來他今日再登球場便會自我檢點。

△「先仔」郭德先近日對學習方面，非常之積極，在把關的技術上，他固然屢屢向「爛頭」鮑景賢及「對排」劉[illegible]請求指導，惟在英文的書本上，他亦日夜孜孜的「猛咪」，認爲青年人應該好好掌握寶貴的時光，若趁目前尙屆年輕，還不深造更待何時，「一寸光陰一寸金」，時下大有「一寸光陰一寸金」的感慨，郭德先可算是一位模範的球員。

果華高呼過三關 籌款購永遠會所

東華首腦昨在百利設晚飯，職球員全體參加，席間提出「過三關」口號，預定下週一集宿集訓，備戰巴士、南華、本屆收入不失預算，東華下屆將保持原有陣容，同時籌劃購置兩層樓爲永遠會所，奠定東華百年大計。

昨午參加晚飯有沈瑞慶、廖烈武、梁錦輝、曾廣釗、廖烈道、李志剛、何鴻略等多人，因爲足球部主任曾廣釗代表中華民國，取道赴東京參觀世運期間，足球委員會推出廖烈武負督

本屆抽得好簽，聯賽一開始接連大戰，而且金禧盃雙淘汰賽兩場對元朗，如果弟兄們能夠爭氣，收入不失預算，本屆應可不至有過大虧蝕。

廖烈武提出如果收入不失預算，本屆餘款將儲入銀行，物色適當樓宇，購買兩層新樓，作爲東華永久會所，這一建議獲得瑞慶、梁錦輝、曾廣釗、李志剛、何鴻等一致讚許。

沈瑞慶特別與姚卓然、莫振華、高保强等提示，希望他們本屆要打爭氣波，目前最耽心的就是大家的力氣未練足，今後

聯賽一接連要對巴士、南華三關，都許勝不許敗，尤其是對巴士。本週是和和盃賽，東華決定下週一開始集宿集訓，因爲本屆巴士實力有增無減，這場波排在花墟球場，對巴士有利，希望大家要自動自覺打爭氣波。

東華首腦昨晚犒軍，爲曾廣釗伉儷餞別，希望曾廣釗在台北搭綫，準備季後東華拔隊返國訪問。（江）

無影脚是白鶴派 唔嗜少林寺打法

△「鬼佬」謝炳權，本是一位有前途之鋒將，數年前曾受元朗禮聘，可惜因嗜「酒」關係，技術無法進展，一年後便返回母會愉園效力，但對酒仍不遺餘力，故球術始終無法上進，愉園重臣向「鬼佬」提出敬告，請他多於練習減少飲酒，因謝炳權所飲多是「啤酒」，對身體容易發胖，對足球是大有問題，因此謝炳權便離開愉園轉會傑志，愉園球友對「鬼佬」離開愉園極爲可惜。

△「無影脚」許國華自返港後，對於落班問題不若其他球員緊張，因爲抱有優良技術何愁無班可落，目前南華中堅蘇文背自傷過「波羅蓋」後，舊患時起時發，宜聘李國華出任，但可惜踢法不同，少林寺另有本色，李國華踢的是「白鶴派」，兩派難以合作，所以「無影脚」不能上山。（一足）

成軍太遲訓練未足 傑志首腦無奢求 認今仗輸少作贏

傑志今出戰愉園，由於傑志本屆僅能組成中型班，同時，更因爲組班實在太遲，以至在訓練方面，不但未能佔先，反而較愉園更爲落後，所以今仗傑志各首腦，認爲輸少便算贏了。

傑志現任會長歐陽良，雖然已決定於本屆選賢，不過，他對傑志服務仍然不懈，內幕消息：歐陽會長，經已向傑志本屆球將許下諾言，倘若傑志本屆能夠爭得在聯賽五名的話，下屆全體球員，均邀其繼續爲傑志效力，車馬費當然增加一倍以上。

歐陽會長與本屆効力傑志球員，作詳細之分析，因爲傑志本屆球將時，雖然在最後階段，才能組織成軍，可是全隊共有八位係去屆參加巨型班之好手。例如孫志强是去屆雙冠軍傑志大將，劉儀、劉繼照，司徒森則屬南華健兒，黃志光是元朗後衛，謝炳權是愉園球將，曾光及黎子福則是東華大將，而且，上述八名球員，均是上屆各巨型班的正選球員，至於其他球將如何保泉、尹松英、李炳松、馬瑞能、杜永權等，亦非無名之輩，所以只要各球員能夠在知戰近乎勇的情況下，對日常訓練，肯下苦功，則未必不能路上五强之列，所以，他提出之鼓勵辦法，確非弱人所難。

歐陽會長又說，當然，如果要求傑志各將，今天一定要贏得愉園，實在屬於狂想，個類，因爲，傑志組班以至今天比賽，不過祇有三四天時間，更何况大部份球員，除了司徒森「國脚」參加默盃賽，劉儀，劉繼照隨傑志部南非三島訪問，曾在球季結束之後，仍有作足球練習和比賽之外，其他所有球員，均於球季結束後，很少有作足球運動，最多祇係稍作小型足球賽而已，所以，就算各球員今仗肯拼命，亦可能出現有力不從心姿態。

不過，他們認爲愉園在這一屆，雖然仍屬巨型班，同時，全隊球員，由於莫小霖、廖錦明、李國强三取「香港脚」，曾代表「香港」，參加亞洲盃決賽及訪問歐洲，劉添、黃文偉、羅國泰亦是代表我國參加默迪卡盃賽，陳鴻平、郭滿華則隨傑志遠征南華三島，馬福培、陳炳光最近也入選爲「香港脚」與軍聯隊對抗，僅有阮家富在球季結束後，退未作足球比賽而已，單是這一點，經已較傑志爲優，更何况愉園球員在氣力、速度、技術上，均優於傑志呢？

不過，傑志職球員在今天的一戰，相信全體球員，均有高昂的戰意和士氣，與愉園對壘，希望能夠在門志及如虹之士氣方面，打出一條血路，爆出冷門也。（金剛）

東華贏在技術 四球淨勝星島

甲組足球聯賽，東華星島昨日首次會戰於政府大球場，兩强相遇，戰鬭不弱，惟天公不作美，整日綿綿細雨，影響所及，觀衆只得四成多人。

昨戰雙方鬥志鮮明，故緊張，刺激，精彩兼而有之，使冒雨觀戰之球迷深感滿意，比賽結果，東華以四比零淨勝星島。

星島昨戰，張子岱因傷未克登場，至影響攻力不淺，張子慧雖屬「好波」，惟已成衆矢之的，被對方箝制，動彈不得，餘三將均屬平庸之輩，而且甘桑柏失機纍纍，後防復不穩，將張劍思把關手法未臻上乘，所失第一球，則難辭其咎，昨戰全隊能整場努力以赴，無奈技不如人，卒告大敗。

反觀東華純屬以技術較對方爲優而取勝，五鋒聯絡甚佳，故能力挫星島。雙方出場陣容如下：

（東華）郭有 陳燦林 莫振華 郭秋明 姚卓然 高保强 駱德興 林宴權 陳輝洪 陳錦堂

（星島）劉錦培 鄺演英 黃卓橋 來紹魂 甘桑柏 張子慧 張劍思 譚漢新 劉煥清 李[illegible]

元朗技高一籌 光華到底受挫

另一場甲組足球聯賽，元朗在花墟昨亦以六比三勝光華。

昨日球賽於雨中舉行，但觀衆仍有不少，約千人左右，球迷在地滑球重之情況下進行，因而球員，亦常跌倒，此場比賽戰情頗爲劇烈，光華梁桂康、孫偉光先後被球証記名。此仗元朗以技高一籌，故在全場比賽中，均佔優勢，光華惟守勝於攻。上半場開賽後，元朗即展開攻勢，最初二十分鐘，攻勢甚盛，廿一分鐘，元朗劉志榮傳球楊偉年，光華士氣頓受影響，元朗再攻至卅五分鐘，區影彰傳球張耀國，破關成二比零。其後更造成六比三之局而終。

（元朗）[illegible]

（光華）[illegible]

排聯今午改選

港九排球聯會本屆職員任期屆滿，定今天下午七時在伊館書室召開週年會員大會，進行改選。

在這一年來的會務，創辦學界六人排球賽，繼續了女子排球公開賽（已停辦兩年），且是國際式賽），接洽成港、澳排球埠際賽，更比較好的是替前幾屆清繳由一九六〇至六四年的世界排球協會會費。在年財政報告中，結存一百四十八元。排球聯會的錢從那裡得來呢？大部份是正副會長、主席、執委等等籌備及執委分等級擬派的。

據有關人士推測：下屆職員，會長黃炳可能蟬聯，羅文斌可能被選爲副會長，主席以現任副主席謝平山扶正的可能較多，總幹事以黃兆夫呼聲較高。

中游婦游兩會 今午均有好戲

婦女網球賽接踵而來

婦女網球錦標賽仍未結束，中華游樂會主辦的公開硬地網球錦標賽又開鑼，今日下午五時卅分，在銅鑼灣大坑道中華游樂會內舉行六場男子單打比賽，茲錄秩序如下：

一 華特 對 梁子鵬
二 彭藹林 對 馬田
三 李奕壽 對 張榮爵
四 張洲 對 蘇衛
五 徐錦翔 對 賓拿
六 賓路臣 對 韋振東

公開婦女網球錦標賽今日下午重燃戰火，五點半在舊山頂道婦女游樂會舉行兩場女子雙打準決賽。茲錄秩序如下：

何羅綺文、屈特紐遜、赫蘭 對 周雷愛蓉、黎民貞 對 嫣嫦、寓拿。

兩場比賽實力距離不大，當有劇戰局面，屈組得爭霸權，以何、屈組與黎組入圍機會最高。

曾參加「新運」 不准進奧運

布倫德治早宣佈

【東京廿七日法新社電】國際奧林匹克委員會會長布倫德治昨自美國洛杉磯飛抵東京後立在機場宣佈：所有曾經參加「新興力量運動會」之運動員，一律不准參加奧運之任何一項競賽節目。記者詢問此類運動員是否准予參加奧運揭幕典禮，布倫德治高聲答稱「否」。此亦即等於聲明，此類運動員均不准踏入會場。

「新興力量運動會」係今年初印尼所發動之運動會，參加者多爲共產國家與中立國家運動員，印尼已獲准參加本屆奧運，惟其選手幾全部在「新力」運動會上露臉，故就運動員個人而論，已喪失其代表印尼出席本屆奧運資格。印尼曾退一步企圖派此批選手參加大會揭幕禮，現則此項企圖亦告失敗。

布倫德治對印尼籃球隊棄權，使中華民國籃球隊不戰而勝之事，不加評論，僅稱：「余尚未聽到此事」。

舉辦世運 花錢多少

【東京廿六日通訊】籌備一次奧運會到底要花多少錢？這是日本奧運籌備會所常遇到的問題，這確是一個不易率爾作答的難題。因爲所指奧運會到底應包括那些有關的措施與建設，便各有各的說法。

目前所知僅是一個未定的數目，花在籌備與展開奧運會者約爲九十一億餘日元，整修或建築運動設施場地則用掉了一百十一億餘日元，爲了改善和加强與奧運有關的設施耗資高達六千七百零三億餘日元，還不包括敷設國立東海道高速鐵路的用費在內。譬如說，單是支付奧運籌備工作人員薪金一項即達二十二億七千餘萬元，而那些無以名之的雜項開支加起來更是驚人，竟達十一位數字：二百零五億五千餘萬元。

選手，爲中華民國參加本屆奧運會之選手制服上可以書上「中華民國」字樣。

東華元朗獲勝 完全靠較優之技術

甲組足球聯賽昨正式開鑼，兩場賽事，東華以四比〇淨勝星島，元朗以六比三挫光華。東華、元朗勝來輕鬆，選完全因實力之距離太遠所致。四個出場隊伍因季初關係，門志均有，但氣力彼此都有不足之感，東華、元朗兩隊多屬老球員組成，他們都會換氣與留氣，故打來相當輕鬆，星島與光華則呈緊張狀態了。緊張當然是鬥志之表現，可惜技術不如人，故敗。

兩場波之演出，勝利者之一方，皆靠技術爲其獲勝之條件，因此一場波之判定其能否決勝，則以技術之優劣爲最重要因素。

星東之戰，「我們早已預料東華之佔得優勢，贏仗希望較高。我們憑之以作推斷者是東華的前後實力較勻，鋒綫是新血，老將組成，有衝勁，也有路數，而後衛五將平均穩健。」

星島則鋒綫祇靠張氏兄弟，鄺演英、劉煥清等均屬中乘之材，且見退化，故實力不足，就是氣力還未復原，更有一個不可靠之守門，其敗也，其勢早已成之。

昨天的演出，東華的幾員大將前鋒，莫振華、姚卓然是純露出缺氣，還幸對手的星島絕非强勁，攻守均劣，否則，東華的前鋒線決不能打得昨天如此衝勁，姚、卓兩大將，非急急以練氣而不能應付大戰，因此，東華各將今後的須要，還是練氣。兩個新血，駱德興與陳燦林均收合拍之效，獨以專門郭秋明之表現，甚不穩健，成了東華之一個漏洞。

五個後衛昨天打得十分穩健，尤以陳燦林之中規中矩，星島的實力，根本已不及東華，昨天更少了主帥之一的張子岱，存有臨陣就了之心，恐怕會多輸一二球。星島的前鋒線昨天是單靠張子慧一人去作戰，甘桑柏只有死衝而無路數，劉煥清、鄺演英都沒有把握機會的頭腦，這一條鋒綫顯出不夠完整。

後防的五將聯絡工夫缺乏之極，打來如一盤散沙，如無改進的話，前途將不堪設想。

元朗之能勝光華也完全基於技術條件，光華雖有士氣，（高參）

本報舉辦楊傳廣在本屆世運會十項全能比賽 成績預測有獎遊戲辦法

我國出席世運代表楊傳廣參加十項全能比賽，預料將有優良成績，爲國增光。本報茲爲增加讀者對體育運動興趣起見，特舉辦楊傳廣在本屆世運會十項全能比賽成績預測有獎遊戲。以能提出將來楊君所得成績總共分數之正確數字，或最接近之數字，即分別獲得名貴獎品。

參加辦法如下：

（一）凡本報讀者均歡迎參加，祇須將本報刊出印有世運標幟之格式，填寫清楚，寄交本報編輯部便可（如不用本報規定格式塡寫者無效）。

（二）以能正確猜中楊傳廣君所得成績之總共分數者爲第一名，如無全中者，則以最接近之總共分數爲第一名（例如將來楊君之分數爲九一二一分，如無全中，則以猜得九一二〇或九一二二分爲第一名）。其餘次序爲第二、三、四、五名，另設入圍獎五十名。

（三）如有同票之中獎，均以抽籤決定其名次。

（四）本項預測由即日起收件，至十月十日（即本屆世運開幕之日）截止，外埠以當日郵戳爲憑（信封請寫明「預測有獎」字樣）。

（五）如比賽中，楊君因事未能賽畢全程，則是項預測遊戲作廢。

（六）本報職員及其家屬，不得參加。

TOKYO 1964

楊傳廣君在十八屆世運會內十項全能比賽之總共分數預測

本人預測楊傳廣君在本屆世運會十項全能比賽中，共得（　　分）

預測人：

通訊地址：

投票日期：　　月　　日